

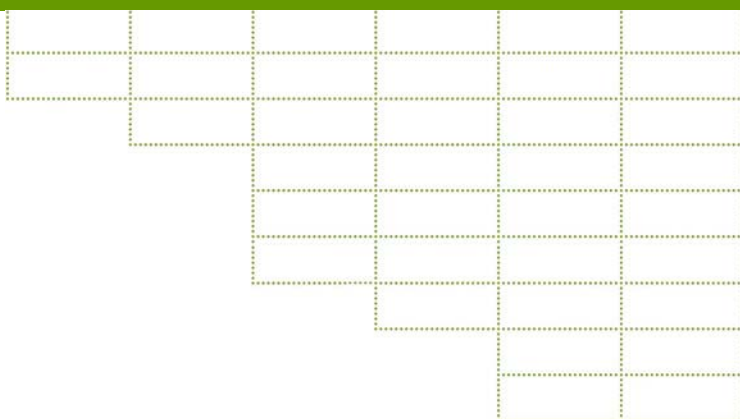

E-faktura i staten - kartlegging og analyse  
Senter for statlig økonomistyring  
29. september 2008



Rapport 7/2008

# Innholdsfortegnelse

1	Sammendrag .....	3
2	Innledning .....	4
3	Gjennomføring og datakilder i kartleggingen .....	5
3.1	Gjennomføringen .....	5
3.2	Datakilder .....	5
4	Datagrunnlag og analyse .....	6
4.1	Oversikt over antall besvarelser .....	6
4.2	Bakgrunnsvariabler .....	6
4.3	Regnskapssystem virksomhetene benytter .....	7
4.4	Antall leverandører i virksomhetens leverandørregister .....	8
4.5	Hvor mange inngående fakturaer mottar virksomheten per år .....	10
4.6	Organiseringen av inngående fakturaer .....	10
4.7	Attestasjon av inngående fakturaer i virksomheten .....	11
5	Noen kommentarer til undersøkelsen .....	14

# 1 Sammendrag

SSØ har på oppdrag fra Finansdepartementet gjennomført en undersøkelse om hvordan statlige virksomheter organiserer økonomiforvaltningen, med vekt på håndteringen av inngående fakturaer. Bakgrunnen for undersøkelsen er blant annet behov for informasjon hos arbeidsgruppe mellom FAD, FIN og NHD<sup>1</sup> om elektronisk faktura. Formålet med undersøkelsen har vært todelt:

- å fremskaffe informasjon om håndteringen av faktura i staten
- å oppdatere informasjonsgrunnlaget om økonomiforvaltningen på enkelte områder

Data er innhentet ved hjelp av elektronisk spørreskjema og gjennom tilgang til databaser hos SSØ og Departementenes servicesenter (DSS). Samlet svarandel for begge datainnhentingemetoder er om lag 90 prosent. Vi har også gjort begrensede analyser av dataene.

SSØ mener de mest interessante funn fra undersøkelsen er:

- Svært få virksomheter har lokalt fakturamottak.
- Flertallet av virksomhetene benytter pr. desember 2007 skanning og elektronisk attestasjon i et hjelpesystem.
- Kun fire virksomheter mottar elektronisk faktura fra leverandør, men 16 virksomheter planlegger tiltak for å motta elektronisk faktura innen ett år.
- Leverandørregistre varierer svært mye i størrelse – men er delvis korrelert med virksomhetens størrelse.
- SSØ og DSS betjener fakturamottaket for rundt 60 prosent av virksomhetene, noe som utgjør om lag en tredjedel av fakturavolumet i staten.

Arbeidsgruppen mellom FAD, FIN og NHD som har vurdert krav til elektronisk faktura ved fakturering til staten, publiserte 25. mars rapporten ”*Vurdering og anbefalinger om elektronisk faktura*” (AGFA) som er tilgjengelig på FADs nettsider. Blant anbefalingene er:

- Internt statlig påbud fra 2010 om at alle statlige virksomheter (og helseforetakene) skal kunne motta elektronisk faktura fra sine leverandører.
- Fra 2012 påbud (i lov) om at leverandører til staten skal utstede og sende elektronisk faktura.

SSØ vurderer at infrastrukturen er godt tilrettelagt for eventuell innføring av krav om elektronisk faktura til statlige virksomheter, ettersom en høy andel benytter skanning og har systemer for elektronisk attestasjon. Videre har flertallet av virksomhetene organisert fakturamottaket sentralt, eller satt dette bort til SSØ, DSS eller privat tjenesteyter. Til sammen betjenes hele ¾ av statens fakturavolum av SSØ, DSS, Forsvaret, Politiet, Arbeids- og velferdsetaten (NAV) og universitets- og høyskolesektoren. Tidspunktet for å iverksette felles tiltak i staten for elektronisk faktura fra leverandører synes også å være gunstig, i og med at flertallet av virksomhetene ikke ennå mottar elektronisk faktura fra leverandør, men planlegger tiltak for å oppnå dette på lengre sikt.

Kartleggingen har fremskaffet data på at Agresso benyttes som økonomisystem av hele 93 prosent av statlige virksomheter. Alle kunder av SSØ og DSS benytter Agresso. Kun 16 større virksomheter svarte at de benytter et annet økonomisystem enn Agresso.

Brukere av denne rapporten kan med fordel også lese rapportene ”Samfunnsøkonomisk analyse av krav om elektronisk faktura” fra februar 2008, samt ”Samfunnsøkonomisk analyse av sentrale tiltak for å øke den offentlige bruken av elektroniske prosesser i innkjøps- og betalingsprosesser” fra november 2006. Begge finnes tilgjengelig på SSØ sine nettsider – <http://www.sfs.no>.

---

<sup>1</sup> FAD – Fornyings- og administrasjonsdepartementet

FIN – Finansdepartementet

NHD – Nærings- og handelsdepartementet

## 2 Innledning

Senter for statlig økonomistyring (SSØ) har gjennomført en undersøkelse (kartlegging) av enkelte sider ved økonomifunksjonen i statlige virksomheter. Formålet med kartleggingen har vært:

- primært å fremskaffe informasjon om håndteringen av faktura i staten
- sekundært å oppdatere informasjonsgrunnlaget om sentralisering/desentralisering av økonomifunksjon i ulike statlige virksomheter

Undersøkelsen har en svarandel på om lag 90 prosent<sup>2 3</sup>, se omtale av datainnhenting.

I denne rapporten omtales undersøkelsen og noen analyser av dataene. I kapitlene 3 og 4 omtaler vi det som er den primære delen av kartleggingen. I kapittel 3 omtales gjennomføringen av kartleggingen. Kapittel 4 beskriver datagrunnlaget med analyser, problemstillinger og hovedfunn. Funnene er blant annet knyttet til sentralisering/desentralisering av økonomifunksjonen, hvilket økonomisystem virksomheten benytter, antall leverandører og organisering av fakturahåndteringen.

I kapittel 5 drøfter vi kort i hvilken grad vi mener dagens organisering av økonomiforvaltningen i statlige virksomheter er tilrettelagt for et eventuelt framtidig krav om å motta elektronisk faktura fra alle leverandører. Vi kommenterer også hva som kan være interessant å fremskaffe ytterligere informasjon om i senere undersøkelser.

Kartleggingen ble gjennomført av Erik Heen. Analysearbeid og utarbeidelsen av den foreliggende rapporten er gjort i felleskap av Erik Heen og Martin H. Aasness. Datainnsamlingen er utført av Firmaet Perduco AS mot virksomheter som ikke er kunder av SSØ eller DSS. Økonomitjenesteavdelingen i SSØ har bistått med å innhente tilsvarende informasjon fra SSØ og DSS sine egne kundedatabaser.

---

<sup>2</sup> For 8 virksomheter har vi estimert tall. Dersom de inkluderes er svarprosent på om lag 94%.

<sup>3</sup> Utgangspunktet er 233 virksomheter, se også omtale i punkt 3.1

## 3 Gjennomføring og datakilder i kartleggingen

### 3.1 Gjennomføringen

Kartleggingen skulle omfatte alle statlige virksomheter etter følgende kategorisering (hvilke respondenter som inngår er listet opp i vedlegg 2):

- ordinære forvaltningsorganer inklusive departementer
- forvaltningsorganer med særskilte fullmakter (nettobudsjetterte virksomheter)
- forvaltningsbedrifter

Spørreskjemaet skulle ikke inneholde mer enn 10-12 spørsmål. For å effektivisere gjennomføringen har vi i tillegg til spørreskjema benyttet andre kilder.

SSØ hadde tilgang til dataene som skulle hentes inn fra flere av virksomhetene, og valgte derfor å dele respondentene i to grupper:

1. virksomheter som ikke benytter SSØ/DSS<sup>4</sup> som tjenesteyter innenfor regnskap: disse fikk tilsendt spørreskjemaet
2. virksomheter som benytter SSØ/DSS til regnskapsføring: disse fikk ikke tilsendt spørreskjemaet. I stedet benyttet vi den informasjonen SSØ/DSS har i sine systemer.

Informasjonsinnhenting gjennom egne systemer sikret oss rask tilgang til dataene fra en stor andel virksomheter, og dermed høy svarprosent. Ulempen er at respondenter i gruppe 2 ikke fikk anledning til legge inn kommentarer under øvrige synspunkter.

Virksomhetene i gruppe 1 fikk oversendt spørreskjemaet i elektronisk form 26. november 2007. Per 10. desember hadde kun 15 virksomheter unnlatt å besvare undersøkelsen, og for disse har vi foretatt estimerer (se vedlegg 3). Disse tallene er usikre, men vi mener dette er av marginal betydning samlet sett. Total svarprosent ligger på 90 % for gruppe 1 og 2 til sammen (se fotnote 3).

### 3.2 Datakilder

Følgende kilder ble benyttet:

- spørreundersøkelse
- oversikt over virksomheter hentet fra informasjonen i statsregnskapet (2006)
- oversikt over virksomheter som benytter SSØ/DSS som tjenesteyter er hentet fra våre databaser. Det var også grunnlaget for hvilke virksomheter vi ikke skulle sende spørreskjemaet til. For de virksomheter som benytter SSØ/DSS fikk vi informasjon om:
  - o antall fakturaer<sup>5</sup>
  - o antall leverandører
  - o om de har elektronisk eller manuell fakturabehandling
- oversikt over antall ansatte er:
  - o hovedsakelig basert på FADs<sup>6</sup> oversikt fra SST registeret (for 1. mars 2007)
  - o delvis fra SSØ sitt system
  - o delvis fra hjemmesidene til enkelte virksomheter

---

<sup>4</sup> Departementenes servicesenter

<sup>5</sup> Tallene fra SSØs systemer er fra perioden oktober 2006 til og med september 2007. Dersom vi skulle valgt oktober 2007, måtte dataene hentes fra ulike databaser. For å sikre at vi brukte de samme spørringene for alle virksomheter valgte vi derfor å bruke et år som var så nært i tid som mulig.

<sup>6</sup> Se Statens sentrale tjenestemannsregister på [http://www.regjeringen.no/nb/dep/fad/Tema/Lonns-og\\_personalpolitikk/Statens-sentrale-tjenestemannsregister.html?id=477017](http://www.regjeringen.no/nb/dep/fad/Tema/Lonns-og_personalpolitikk/Statens-sentrale-tjenestemannsregister.html?id=477017)

## 4 Datagrunnlag og analyse

Vi har basert beskrivelsen i punktene nedenfor på spørsmålene i spørreskjemaet, se vedlegg 1<sup>7</sup>. Frekvenstabeller for dataene finnes i vedlegg 4. Virksomheter som er kunder av SSØ/DSS har ikke mottatt spørreskjemaet, og vi har derfor gjort noen tilpasninger for denne gruppen med hensyn til spørsmålene 3 til 8. SSØ har for øvrig tidligere i 2008 publisert rapporten ”Samfunnsøkonomisk analyse av krav om elektronisk faktura” (rapporten finnes på våre nettsider [www.sfso.no](http://www.sfso.no)).

### 4.1 Oversikt over antall besvarelser

I grunnlaget som vi har basert oss på det i 2006 var 223<sup>8</sup> virksomheter samlet for alle de tre kategoriene (jf. punkt 2.1). Det er tatt utgangspunkt i at det ved utgangen av 2006 var 277 enheter (regnskapsførere) registrert i statsregnskapet samt 56 nettobudsjetterte virksomheter (i alt 333 enheter). Fra dette tallet er det trukket ut 99 driftsenheter som er regnskapsførere i henholdsvis skatteetaten, politiet, Bufetat og i utdanningssektoren. Videre er det gjort noen justeringer knyttet til omorganiseringer i 2007 med videre (jf. fotnote 9). Det framgår av tabell 1 hvilke kategorier virksomheter som inngår i utvalget.

**Tabell 1: Respondenter**

Antall av VIRKSOMHET TYPE	KUNDE			
	Ikke kunde	DSS-kunde	SSØ-kunde	Totalt
Departement	1	16	0	17
Ordinært forvaltningsorgan (V)	33	2	111	146
Forvaltningsbedrift (V_24)	3	0	1	4
Forvaltningsorgan særskilt fullmakt (V_50)	45	0	11	56
Totalt	82	18	123	223

Det gjøres oppmerksom på at Sivilombudsmannen er regnet med i dette antallet, selv om de ikke er en ordinær forvaltningsvirksomhet (Riksrevisjonen og Stortinget er tatt ut av materialet, se fotnote 8). Dette er gjort da de administrativt og driftsmessig følger tilsvarende regelverk som forvaltningen.

### 4.2 Bakgrunnsvariabler

Vi har lagt inn følgende bakgrunnsvariabler:

- antall ansatte på virksomhetsnivå fordelt i grupper (se tabeller)
- departementstilhørighet
- type virksomhet basert på kategoriene
  - o ordinære forvaltningsorganer inklusive departementer (underliggende driftsenheter vil inngå i det organet de tilhører)
  - o forvaltningsorganer med særskilte fullmakter
  - o forvaltningsbedrifter
- om virksomheten benytter SSØ/DSS sine tjenester for regnskap

Antall fakturaer og antall leverandører er også gruppert og benyttet som bakgrunnsvariabel for andre variable, da dette kan si noe om størrelse/omfang.

<sup>7</sup> Spørreskjemaet er kodet slik at en kan gå fra skjemaet til datafilen for å finne svaret på spørsmålet fra hver virksomhet og gjøre sammenligninger.

<sup>8</sup> I det opprinnelige materialet var det 233 virksomheter. Ti virksomheter/enheter er utelatt fra datamaterialet som dels skyldes organisasjonsform og dels fordi vi er usikre på om de inngår i en annen virksomhets tall. Disse ble det heller ikke samlet inn datamateriale for. Det gjelder Stortinget, SDØE, Statens pensjonskasse forvaltningsbedrift, Riksrevisjonen, Innovasjon Norge (fond), Gassnova, Forsvarsdepartementet, Bergvesenet med Bergmesteren for Svalbard og Norges Grensekommisær for norsk - russiske grense.

### 4.3 Regnskapssystem virksomhetene benytter

Alle virksomhetene fikk spørsmål om hvilket regnskapssystem (økonomisystem) som benyttes. Blant de 214 virksomhetene som besvarte spørsmålet, svarte 198 respondenter at de benytter økonomisystemet Agresso (jf. vedlegg 4 spørsmål 8). Det gir en markedsandel på hele 93 prosent blant statlige virksomheter. Kunder av SSØ eller DSS benytter Agresso. Det er kun 16 av de totalt 214 virksomhetene som har svart at de benytter andre systemer enn Agresso (tabell 2).

**Tabell 2: Andre regnskapssystemer som benyttes i staten**

Antall virksomheter	Annet	Formula	Oracle	SAP
Totalt 16	3	4	8	1

Hele 15 av de 16 virksomhetene i tabell 2 har 250 ansatte eller flere. Og 12 av 16 har 10 000 eller flere innkommende fakturaer årlig. Tabell 3 viser at leverandørenes markedsandeler er mer variert blant større virksomheter (tabellen viser kun virksomheter med 5000 fakturaer eller mer årlig; og minst 250 ansatte). Markedsandelen til Agresso er i dette segmentet redusert fra 93 til 76 prosent. Det kan derfor se ut til at konkurransen mellom leverandørene av regnskaps- og økonomisystemer er større når virksomhetene er av en viss størrelse.

**Tabell 3: Regnskapssystemer blant de største virksomhetene**

System	Ikke SSØ/DSS-kunde	SSØ/DDS-kunde	Totalt
Agresso	67 %	100 %	76 %
Annet	5 %	0 %	3 %
Formula	7 %	0 %	5 %
Oracle	19 %	0 %	14 %
SAP	2 %	0 %	2 %
Totalt	100 %	100 %	100 %

Det ble ikke spurt om hvilket lønssystem virksomhetene benytter. Likevel er det kjent at flere virksomheter bruker Agresso regnskapssystem i kombinasjon med lønssystem fra en annen leverandør enn Agresso. For eksempel tilbyr SSØ sine kunder Agresso regnskapssystem og SAP lønn/HR-system.

## 4.4 Antall leverandører i virksomhetens leverandørregister

Det ble spurt om ”Hvor mange leverandører er registrert i virksomhetens leverandørregister (anslagsvis)?”

I vedlegg 4 – spm. Igis det en detaljert oppstilling basert på bakgrunnsvariablene. Vi vil bemerke følgende om dataene for leverandører:

- det finnes ingen oversikt over hvilke leverandører som er felles for to eller flere av virksomhetene, og oppstillingen er derfor ikke korrigert for at samme leverandør er registrert i to eller flere av virksomhetene. Dette har sannsynligvis ganske stort omfang samlet sett, men vi har altså ikke grunnlag for å gjøre anslag
- det er ikke stilt spørsmål om hvilke leverandører som er aktive (dvs. om det er transaksjoner med leverandøren det siste året). For kunder SSØ/DSS har vi gjort denne avgrensningen
- samme leverandør kan være registrert flere ganger hos virksomheten (kan gjelde virksomheter som har et stort antall leverandører)
- tallene kan også inneholde ansatte og tilskuddsmottakere (jf. refusjonsfakturaer for ansattes utlegg og utbetaling av tilskudd)

Datagrunnlaget viser at det totalt for alle virksomhetene er registrert om lag 830 000 leverandører i leverandørregisteret. Antall leverandører varierer fra 1 i den virksomheten som har færrest registrerte leverandører, til 43 500 i den som har flest registrerte leverandører. Dataene tyder på at det kan være en nær sammenheng mellom antall registrerte leverandører og virksomhetens størrelse målt i ansatte eller innkommende fakturaer (se figur 1).

Det er ikke gjort regresjonsanalyser, men det er nokså tydelige ytterpunkter i frekvenstabellen:

- i de to segmentene virksomheter med færrest ansatte (hhv. 0-19 og 20-49 ansatte), har hhv. 68 og 90 prosent under 500 leverandører
- det er kun virksomheter i de to segmentene med flest ansatte (hhv. 100-249 og 250- ansatte) som har 4000 leverandører eller mer

Figur1 illustrerer hvordan det tilsynelatende er en nær sammenheng mellom antall ansatte og størrelsen på virksomhetens leverandørregister:

**Figur 1: Leverandørregistre sortert på antall ansatte i virksomheten**

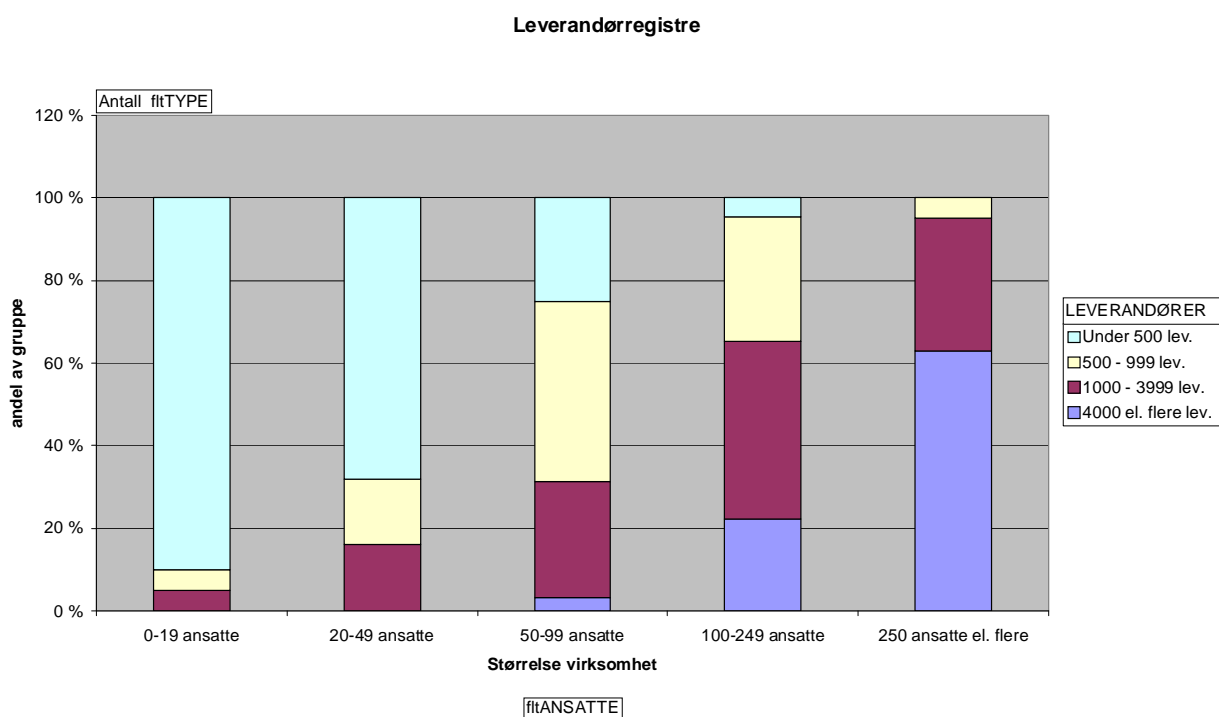

Fra tabell 4 kan vi se at det også ut til å være en sammenheng mellom antallet inngående fakturaer og størrelsen på leverandørregisteret i virksomheten. Et stort flertall av de virksomhetene med færrest registrerte leverandører, også har under 2000 fakturaer (82 prosent). Motsatt ser vi av tabellen at  $\frac{2}{3}$  av virksomhetene med 4000 leverandører eller mer, også har 10 000 inngående fakturaer eller mer per år.

Fra vedlegg 4 spm 1, kan vi også notere oss at det er store forskjeller på leverandørregistrene til kunder og ikke-kunder av SSØ/DSS (regnskapskunder). Hele 92 prosent av virksomheter *uten kundeforhold* hos SSØ/DSS har 1000 eller flere leverandører. Motsatt, har 64 prosent av virksomhetene *med kundeforhold* hos SSØ/DSS færre enn 1000 leverandører. Disse forholdstallene gir uttrykk for at det er de minste statlige virksomhetene som setter bort regnskapet til en ekstern tjenesteyter.

**Tabell 4: Leverandører koblet mot inngående fakturaer**

TYPE	FAKTURA				
LEVERANDØRER	Under 2000	2000 - 4999	5000 - 9999	10000 el. flere	Totalt
4000 el. flere lev.	0 %	15 %	29 %	67 %	26 %
1000 - 3999 lev.	2 %	40 %	51 %	31 %	30 %
500 - 999 lev.	16 %	43 %	20 %	2 %	20 %
Under 500 lev.	82 %	2 %	0 %	0 %	24 %
Totalt	100 %	100 %	100 %	100 %	100 %

Det kan selvsagt være mange variabler utover antall ansatte eller antall inngående fakturaer som forklarer variasjonen i størrelsen på leverandørregistrene. Noen virksomheter kan tenkes å ha få ansatte, men allikevel et stort og komplekst innkjøpsbehov. For eksempel kan enkelte virksomheter ha en høy grad av automatiserte prosesser og få ansatte, men allikevel forvalte store budsjetter. På den annen side kan det ikke utelukkes at det hos en del virksomheter er større registre enn nødvendig, på grunn av blant annet manglende vedlikehold av registeret eller et stort antall temmelig like leverandører som en konsekvens av dårlig planlagte innkjøp. Fra figur 1 kan for vi for eksempel se at i segmentet 100-249 ansatte noen virksomheter like mange eller flere leverandører i sine registre som i virksomhetene med flest ansatte (250 eller flere).

SSØ mener denne kartleggingen gir grunnlag for å vurdere nærmere undersøkelser av statlige virksomheters leverandørregistre og innkjøpsorganisering. Vi mener det er grunn til å tro at flere av virksomhetene har større leverandørregistre enn nødvendig, og at relativt enkle tiltak kan tenkes å generere økonomiske og administrative gevinster for virksomhetene. Blant de viktigste gevinstene vi tror kan oppnås, er mer lønnsomme innkjøp, bedre regnskapskvalitet og et bedre kontrollmiljø.

## 4.5 Hvor mange inngående fakturaer mottar virksomheten per år

Det ble spurt om "Hvor mange inngående fakturaer mottar virksomheten per år (anslagsvis)?"

Samlet for alle virksomhetene er det anslått at antall inngående fakturaer er på om lag 3,1 mill<sup>9</sup> per år. I vedlegg 4 - tabell spm 2 gis det en oppstilling basert på bakgrunnsvariablene. For SSØ/DSS-kunder er det også fremskaffet informasjon om hvor mange fakturaer som er behandlet elektronisk (om lag 450 000 - se fotnote 4).

**Tabell 5: antall inngående fakturaer fordelt per virksomhetskategori og på SSØ/DSS som tjenesteyter:**

Sum av fakturaer	KUNDE			
	Ikke kunde	DSS-kunde	SSØ-kunde	Totalt
Departement (se note 8)	0	184 927	0	184 927
Ordinært forvaltningsorgan (V)	1 276 777	18 862	785 417	2 081 056
Forvaltningsbedrift (V_24)	177 000	0	1 286	178 286
Forvaltningsorgan særskilt fullmakt (V_50)	642 050	0	24 328	666 378
Totalt	2 095 827	203 789	811 031	3 110 647

Vi vil bemerke følgende til tabellen:

- utlegg som ansatte har hatt kan også være registrert som inngående faktura ("refusjonsfakturaer")
- utbetalinger til tilskuddsmottakere kan være med i oversikten
- korreksjoner/omposteringer kan være med i tellingen

Noen nøkkeltall for volumet på innkommende fakturaer i statlige virksomheter:

- Samlet fakturavolum ca 3 millioner
- DSS/SSØ håndterer ca 1/3 av fakturavolumet
- DSS/SSØ har om lag 60 % av virksomhetene
- 71 virksomheter har 70 % prosent av fakturavolumet
- SSØ/DSS, forsvaret, politiet, NAV og Universitets- og høyskolesektoren behandler samlet ca 3/4 av fakturavolumet i staten<sup>10</sup> (vel 2,3 millioner)

## 4.6 Organiseringen av inngående fakturaer

I spørreskjemaet har vi inndelt spørsmålet om "Hvordan er behandlingen av inngående fakturaer organisert i virksomheten?" i 5 ulike alternativer:

3\_1 Fakturaene mottas sentralt i virksomheten (felles fakturaadresse)

3\_2 Fakturaene mottas lokalt i virksomheten (for eksempel region, distrikt, avdeling)

3\_3/3\_3B Fakturamottaket er satt ut til SSØ eller Departementenes servicesenter

3\_4 Fakturamottaket er satt ut til privat leverandør

3\_5 Annet, noter.....

Samlet sett kan vi si at tilnærmet alle virksomheter i staten har sentralisert fakturamottaket enten hos egen enhet eller hos statlig eller privat tjenesteyter. Kun 7 virksomheter i utvalget mottar fakturaer lokalt, men blant disse er det tre virksomheter med 10 000 innkommende fakturaer eller mer årlig. I vedlegg 4 framgår det at blant de virksomheter som mottar fakturaene sentralt, har tilnærmet alle mer enn 100 ansatte, de er ikke kunder av SSØ/DSS og halvparten har 10 000 fakturaer eller mer årlig. Det er og en klar overvekt av virksomheten med 1000 eller flere leverandører registrert blant disse.

<sup>9</sup> For noen av virksomhetene er det gitt et estimat, se omtale i punkt 2.

<sup>10</sup> I dette utvalget inngår: SSØ/DSS, forsvaret, politiet (SI), Arbeids- og velferdsetaten (NAV) og universitets- og høyskolesektoren.

Noen virksomheter har eget fakturamottak, andre har satt funksjonen bort til private tjenesteytere. Vi kan observere at statlige tjenesteytere (SSØ/DSS) betjener fakturahåndteringen i om lag 6 av 10 virksomheter. Samtidig er det kun hver tredje faktura til staten som betjenes av statlige tjenesteytere (SSØ eller DSS). Dette skyldes at flere av de minste virksomhetene velger å sette bort regnskapet til statlige tjenesteytere. Verdt å merke seg er også at noen sektorer og store enkeltvirksomheter dominerer en svært stor andel av fakturavolumet. Fra tabell 6 kan vi se at halvparten (49 prosent) av virksomhetene med 10 000 eller flere årlig innkommende fakturaer har eget sentralt fakturamottak. SSØ eller DSS har fakturamottaket til 35 prosent av segmentet med 10 000 fakturaer eller mer. SSØ/DSS har også nesten alle virksomheter med under 2000 fakturaer årlig som kunder. Flere av disse kundene hadde på tidspunktet for undersøkelsen manuell attestasjon av fakturaene, men stadig flere av dem går over til elektronisk attestasjon.

**Tabell 6: Organisering av fakturamottak**

FAKTURA	Annet	Lokalt	Sentralt	Privat	SSØ/DSS	SSØ/DSS*	Totalt
Under 2000	0 %	2 %	3 %	0 %	41 %	54 %	100 %
2000 – 4999	0 %	4 %	27 %	6 %	40 %	23 %	100 %
5000 – 9999	6 %	4 %	18 %	10 %	52 %	10 %	100 %
10000 el. flere	0 %	4 %	49 %	10 %	35 %	2 %	100 %
Totalt	1 %	3 %	23 %	6 %	42 %	24 %	100 %

\* SSØ/DSS uten skanning av faktura, dvs. manuell attestasjon

Fra tabell 6 kan vi også observere at det er svært få statlige virksomheter som organiserer sitt fakturamottak lokalt i virksomheten (ved flere enheter). Kun 3 prosent av virksomhetene har lokalt fakturamottak. I gruppen ”Annet” finnes blant annet en virksomhet som har avtale om å benytte fakturamottaket til et privat foretak og en virksomhet som i tillegg til sentralt fakturamottak også har noen regionale kontorer som mottar fakturaer.

#### 4.7 Attestasjon av inngående fakturaer i virksomheten

Spørsmålet om attestasjon var delt inn i følgende svaralternativer:

- attestasjon skjer manuelt knyttet til papirfaktura
- attestasjon skjer elektronisk i et hjelpesystem

I tabell 7, på neste side, kan vi observere at andelen virksomheter som benytter elektronisk attestasjon. Hele 65 prosent har et hjelpesystem for elektronisk attestasjon.

Virksomhetene med 1000 eller flere leverandører benytter i all hovedsak elektronisk attestasjon. Blant virksomheter med færre enn 1000 leverandører ser vi fra tabellen at det er nesten like vanlig å benytte manuell attestasjon. Til sammen er det allikevel kun 35 prosent av statlige virksomheter som per september 2007 fortsatt benyttet manuell attestasjon. Per september 2007 benyttet 88 kunder av SSØ elektronisk attestasjon og 51 kunder benyttet fortsatt manuell attestasjon. Hos DSS var det kun en kunde som benyttet manuell attestasjon ved datainnhenting. Siden dataene i undersøkelsen ble innhentet har flere av disse gått over til elektronisk attestasjon. SSØ har igangsatt en prosess der alle regnskapskundene etter hvert vil benytte elektronisk attestasjon.

Alle virksomhetene som benytter privat tjenesteleverandør hører inn under Kunnskapsdepartementet. Disse 13 virksomhetene har mange inngående fakturaer og 100 ansatte eller mer. Det ble i undersøkelsen ikke spurt om hvilken privat tjenesteyter som er benyttet.

**Tabell 7: Manuell eller elektronisk attestasjon**

FIN4	LEVERANDØRER	Totalt
Attestasjon skjer elektronisk i et hjelpesystem	4000 el. flere	20 %
	1000 - 3999	23 %
	500 - 999	11 %
	Under 500	11 %
<b>Totalt Attestasjon skjer elektronisk i et hjelpesystem</b>		<b>65 %</b>
manuelt papirfaktura	4000 el. flere	7 %
	1000 - 3999	7 %
	500 - 999	9 %
	Under 500	13 %
<b>Totalt manuelt papirfaktura</b>		<b>35 %</b>
Totalt		100 %

De 35 prosentene som benytter manuell attestasjon på papirfaktura, utgjør 74 virksomheter. Blant disse har 47 prosent færre enn 2000 inngående fakturaer årlig. De virksomhetene som svarte at de hadde manuell attestasjon, ble også spurt om *"Har din virksomhet planer om å gå over til en løsning der attestasjon skjer elektronisk"*.

Tabell 8 viser at flertallet, uavhengig tjenesteyter, har planer om dette på kort eller lengre sikt. SSØ/DSS har planer om å gå over til elektronisk attestasjon for kunder som ikke har dette per i dag. Tabell 9 viser virksomheter uten kundeforhold hos DSS/SSØ og som ikke benytter elektronisk attestasjon. Seks av disse 25 virksomhetene har 10 000 eller flere fakturaer per år. Med slike fakturavolum vil en overgang til elektronisk attestasjon kunne være meget arbeidsbesparende.

**Tabell 8: Planer om å gå fra manuell til elektronisk attestasjon av faktura**

Antall TYPE	Totalt
Planer om elektronisk attestasjon av faktura	Totalt
Ja, i løpet av ett år	22 %
Ja, på lengre sikt	13 %
SSØ/DSS på lengre sikt	60 %
Vet ikke	5 %
Totalt	100 %

**Tabell 9: Antall fakturaer hos ikke-kunder med manuell attestasjon**

Manuell attestasjon på papirfaktura	Ikke SSØ/DSS-kunde
Antall TYPE	
FAKTURA	Totalt
Under 2000	3
2000 – 4999	10
5000 - 9999.	6
10000 el. flere	6
Totalt	25

Virksomhetene som svarte at de benyttet elektronisk attestasjon (jf. tabell 7) ble også spurt om *”I hvilket format mottar virksomheten fakturaene som attesteres elektronisk”*. De som svarte på dette spørsmålet om elektronisk attestasjon, ble spurt om *”Har din virksomhet planer om å gjøre tiltak for å øke andelen fakturaer som mottas i elektronisk format fra leverandør”*.

Totalt 15 virksomheter svarte i spørreundersøkelsen at de har planer for å øke andelen i løpet av ett år. Per desember 2007 var det kun 4 virksomheter som kunne motta elektronisk faktura direkte fra leverandør. Høgskolene i Finmark og i Volda har svart at de mottar fakturaer elektronisk direkte fra leverandør. Forsvarets regnskapsadministrasjon og Direktoratet for naturforvaltning har svart at de både skanner papirfakturaer og mottar elektronisk faktura direkte fra leverandører. I tillegg har SSØ også startet et samarbeid med enkelte kundevirksomheter for å motta elektronisk faktura fra noen enkeltleverandører.

## 5 Noen kommentarer til undersøkelsen

Det store flertallet av virksomhetene med vesentlige fakturavolum (1000 fakturaer eller mer) benytter skanning av faktura og elektronisk attestasjon. Til sammen benytter 65 prosent av statlige virksomheter en slik løsning og andelen er økende. Det er i tillegg svært få statlige virksomheter som har flere lokale fakturamottak, dvs. at de fleste virksomhetene har sentralt fakturamottaket eller har satt dette ut til en statlig eller privat tjenesteleverandør. Elektroniske fakturabehandling i staten er derfor utbredt, men foreløpig nesten utelukkende i kombinasjon med arbeidskrevende prosesser for skanning av papirfakturaer.

SSØ vurderer at det er grunn til å tro at direkte mottak av elektronisk faktura fra leverandør vil øke betraktelig i løpet av få år. Flere statlige virksomheter planlegger tiltak for at flere leverandører skal sende faktura elektronisk direkte til virksomheten. Utenfor staten ser vi at bruken av elektroniske fakturerings- og betalingstjenester øker blant både bedrifter og privatpersoner. For eksempel framgår det i St. meld. nr. 19 (2007-2008) – *Kredittmeldinga* – (om personkundemarkedet) at ”50 prosent føretrekkjer i dag å betale rekningane i nettbank, og det har også vore ein auke i bruk av e-faktura”<sup>11</sup>. Markedet har blitt mer modent for bruk av elektroniske løsninger. Dette øker sannsynligheten for at leverandører til statlige virksomheter framover vil ha en forventning om at slike løsninger er tilgjengelig. Også ansatte i statlige virksomheter vil sannsynligvis ha en forventning om å kunne ta i bruk slike løsninger i nær framtid. SSØ har allerede registrert en økt interesse for å kunne motta elektronisk faktura, bl.a. i forbindelse med at SSØ forvalter rammeavtalene med bankene i tilknytning til konsernkontoordningen.

Ved siden av økt modenhet i markedet for bruk av elektroniske fakturerings- og betalingsløsninger, er det også andre elementer som bidrar til økt tilrettelegging for innføring av krav om elektroniske faktura. Selv om ikke alle statlige virksomheter per i dag er i stand til å kunne motta elektronisk faktura fra leverandør, er annen viktig infrastruktur tilgjengelig: statlige virksomheter har allerede i dag muligheten til å sende elektroniske faktura *til kunder*, gjennom rammeavtaler med private banker<sup>12</sup>. Andre indikasjoner på økt modenhet i markedet er at det nettopp er etablert en felles norsk standard for elektronisk fakturering - *NS 4175: 2008 Elektronisk fakturering*. Rapporten fra arbeidsgruppen for elektronisk faktura i staten har nettopp vært på høring.

I vårt datagrunnlag anslår vi at samlet fakturavolum i staten er ca. 3 millioner årlig. Virksomhetenes størrelse spenner fra de som har en håndfull ansatte og svært få leverandører, til virksomheter med flere tusen ansatte og leverandører. Tidligere nevnt rapport, ”*Samfunnsøkonomisk analyse av krav om elektronisk faktura*”, vurderer at netto nåverdi av å innføre krav om elektronisk faktura med 90 prosent sannsynlighet er mellom 839 og 1 372 mill. kroner. Forventet nåverdi er anslått til 1,1 mrd. kroner. De beskrevne utviklingstrekk, sammen med dagens utbredte bruk av elektronisk attestasjon og sentralt fakturamottak, bidrar til at en innføring av krav om elektronisk faktura i staten er realistisk i løpet av få år.

SSØ mener denne kartleggingen også gir grunnlag for å vurdere nærmere undersøkelser av statlige virksomheters leverandørregistre og innkjøpsorganisering. Det kan reises spørsmål om flere av virksomhetene har større leverandørregistre enn nødvendig, slik at enkle tiltak kan tenkes å generere økonomiske og administrative gevinster for disse virksomhetene. Blant de viktigste gevinstene som kan oppnås, er mer lønnsomme innkjøp, bedre regnskapskvalitet og et bedre kontrollmiljø.

---

<sup>11</sup> Se St. meld. nr. 19 (2007-2008) pkt. 3.3.1 og 3.3.2

<sup>12</sup> ”*Samfunnsøkonomisk analyse av sentrale tiltak for å øke den offentlige bruken av elektroniske prosesser i innkjøps- og betalingsprosesser*”, s. 57, SSØ-rapport 2006

Vedlegg 1: Spørreskjema fra undersøkelsen

Vedlegg 2: Oversikt over virksomheter som inngår i grunnlaget

Vedlegg 3: Oversikt over virksomheter det er gjort estimater for

Vedlegg 4: Frekvenstabell for data

## Innledning

På vegne av Finansdepartementet gjennomfører Senter for statlig økonomistyring (SSØ) en kartlegging av organiseringen av fakturabehandlingen i statlige virksomheter.

Kartleggingen har til formål å få økt kunnskap om antall inngående fakturaer i statlige virksomheter og om omfang av elektronisk og manuell behandling. Kartleggingen vil være et viktig innspill til en vurdering av blant annet å etablere fellesløsninger for utveksling av fakturainformasjon i et elektronisk format.

Du skal besvare spørreskjemaet på vegne av.....

### Spørsmål 1 (kode FIN1)

### Faktura

Hvor mange leverandører er registrert i virksomhetens leverandørregister (anlagsvis)?

[boks] Antall

### Spørsmål 2 (kode FIN2)

### Faktura

Hvor mange inngående fakturaer mottar virksomheten per år (anlagsvis)?

[ ] Antall

### Spørsmål 3 (kode FIN3)

### Faktura

Hvordan er behandlingen av inngående fakturaer organisert i virksomheten?

(flere svar mulig)

		Kryss
FIN 3_1	Fakturaene mottas sentralt i virksomheten (felles fakturaadresse)	
FIN 3_2	Fakturaene mottas lokalt i virksomheten (for eksempel region, distrikt, avdeling)	
FIN 3_3/3_3B	Fakturamottaket er satt ut til SSØ eller Departementenes servicesenter	
FIN 3_4	Fakturamottaket er satt ut til privat leverandør	
FIN 3_5	Annet, noter.....	

<b>Spørsmål 4 (kode FIN4)</b>	<b>Faktura</b>
-------------------------------	----------------

Hvordan skjer attestasjon av inngående fakturaer i virksomheten?

(kun ett valg)

	Kryss	
Attestasjon skjer manuelt knyttet til papirfaktura	<input type="checkbox"/>	spørsmål 5
Attestasjon skjer elektronisk i et hjelpesystem	<input type="checkbox"/>	spørsmål 6

<b>Spørsmål 5 (kode FIN5)</b>	<b>Faktura</b>
-------------------------------	----------------

Har din virksomhet planer om å gå over til en løsning der attestasjon skjer elektronisk?

Svaralternativer:

- Ja, i løpet av ett år
[Gå til spørsmål 8]
- Ja, på lengre sikt
[Gå til spørsmål 8]
- Nei
[Gå til spørsmål 8]
- Vet ikke
[Gå til spørsmål 8]

<b>Spørsmål 6 (kode FIN6)</b>	<b>Faktura</b>
-------------------------------	----------------

I hvilket format mottar virksomheten fakturaene som attesteres elektronisk?

(flere svar mulig)

		Kryss
FIN6_1	På papir som blir skannet til elektronisk faktura	<input type="checkbox"/>
FIN6_2	Som elektronisk faktura fra leverandør	<input type="checkbox"/>

<b>Spørsmål 7(kode FIN7)</b>	<b>Faktura</b>
------------------------------	----------------

Har din virksomhet planer om å gjøre tiltak for å øke andelen fakturaer som mottas i elektronisk format fra leverandør?

Svaralternativer:

- Ja, i løpet av ett år
- Ja, på lengre sikt
- Nei
- Vet ikke

<b>Spørsmål 8 (kode FIN9 og FIN9_4)</b>	<b>Faktura</b>
---	----------------

Hvilket økonomisystem (regnskapssystem) benytter din virksomhet?

Svaralternativer:

- Agresso
- Oracle
- Sap
- Annet, notér.....

**Spørsmål 9 (kode FIN8)**

**Faktura**

Er det andre opplysninger som du mener er relevant i denne kartleggingen?

---

---

---

---

---

---

---

---

Takk for ditt svar

---

Antall av fltVIRKSOMHET		
fltTYPE	fltVIRKSOMHET	Totalt
Departement	Arbeids- og inkluderingsdepartementet	1
	Barne- og likestillingsdepartementet	1
	Finansdepartementet	1
	Fiskeri- og kystdepartementet	1
	Fornyings- og administrasjonsdepartementet	1
	Forsvarsdepartementet	1
	Helse- og omsorgsdepartementet	1
	Justis- og politidepartementet	1
	Kommunal- og regionaldepartementet	1
	Kultur- og kirkedepartementet	1
	Kunnskapsdepartementet	1
	Landbruks- og matdepartementet	1
	Miljøverndepartementet	1
	Nærings- og handelsdepartementet	1
	Olje- og energidepartementet	1
	Samferdselsdepartementet	1
	Statsministerens kontor	1
	Utenriksdepartementet	1
<b>Totalt Departement</b>		<b>18</b>
Ordinært forvaltningsorgan (V)	ABM-utvikling	1
	Agder og Telemark bispedømmeråd	1
	<b>Arbeidsdirektoratet</b>	1
	Arbeidsretten	1
	Arkeologisk museum i Stavanger	1
	Arkivverket	1
	Barne-, ungdoms- og familiedirektoratet	1
	Barneombudet	1
	Bergvesenet med Bergmesteren for Svalbard	1
	Bioteknologinemnda	1
	Bjergvin bispedømmeråd	1
	Borg bispedømmeråd	1
	Brønnøysundregistrene	1
	Bunad- og folkedraktrådet	1
	Datatilsynet	1
	Departementenes servicesenter	1
	Det Praktisk-teologiske seminar	1
	Direktoratet for arbeidstilsynet	1
	Direktoratet for forvaltning og IKT	1
	Direktoratet for naturforvaltning	1
	Direktoratet for nødkommunikasjon	1
	Direktoratet for samfunnssikkerhet og beredskap	1
	Direktoratet for utviklingssamarbeid-NORAD	1
	Domstoladministrasjonen	1
	Fiskeridirektoratet	1
	Forbrukerombudet	1
	Foreldreutvalget for grunnskolen	1
	Forsvarets regnskapsadministrasjon	1
	Fylkesmannen i Aust-Agder	1
	Fylkesmannen i Buskerud	1
	Fylkesmannen i Finnmark	1
	Fylkesmannen i Hedmark	1
	Fylkesmannen i Hordaland	1
Fylkesmannen i Møre og Romsdal	1	
Fylkesmannen i Nordland	1	

Ordinært forvaltningsorgan (V)	Fylkesmannen i Nord-Trøndelag	1
	Fylkesmannen i Oppland	1
	Fylkesmannen i Oslo og Akershus	1
	Fylkesmannen i Rogaland	1
	Fylkesmannen i Sogn og Fjordane	1
	Fylkesmannen i Sør-Trøndelag	1
	Fylkesmannen i Telemark	1
	Fylkesmannen i Troms	1
	Fylkesmannen i Vest-Agder	1
	Fylkesmannen i Vestfold	1
	Fylkesmannen i Østfold	1
	Generaladvokaten	1
	Hamar bispedømmeråd	1
	Havforskningsinstituttet	1
	Hovedredningssentralen Nord-Norge	1
	Hovedredningssentralen Sør-Norge	1
	Husbanken	1
	Innovasjon Norge	1
	Integrerings- og Mangfoldsdirektoratet	1
	Internasjonalt fag- og formidlingscenter for reindrift	1
	Jernbaneverket	1
	Justervesenet	1
	Justissekretariatene	1
	Kirkerådet	1
	Kommisjonen for gjenopptakelse av straffesaker	1
	Kompetansenter for urfolks rettigheter	1
	Konfliktrådene/sentralt sekretariat	1
	Konkurransetilsynet	1
	Kontoret for voldsoffererstatning	1
	Kredittilsynet	1
	Kriminalomsorgen Region Sør	1
	Kunst i offentlige rom	1
	Kystverket	1
	Likestillings- og diskrimineringsnemnda	1
	Lotteri- og stiftelsestilsynet	1
	Luftfartstilsynet	1
	Mattilsynet	1
	Medietilsynet	1
	Møre bispedømmeråd	1
	Nasjonal Sikkerhetsmyndighet (NSM)	1
	Nasjonalbiblioteket	1
	Nasjonalt dokumentasjonssenter for personer med ne	1
	Nasjonalt folkehelseinstitutt	1
	Nasjonalt institutt for ernærings- og sjømatforskning (NIFES)	1
	Nasjonalt organ for kvalitet i utdanningen (NOKUT)	1
	NAV, økonomitjenester Leikanger	1
	Nidaros bispedømmeråd	1
	Nidaros Domkirkes Restaureringsarbeider	1
	Nord-Hålogaland bispedømmeråd	1
	Norge.no	1
	Norges geologiske undersøkelse	1
	Norges grensekommisær for den norsk-sovjetiske gr	1
	Norges vassdrags- og energidirektorat	1
	Norsk Akkreditering	1
	Norsk filmfond	1
	Norsk filminstitutt	1
	Norsk filmutvikling	1
	Norsk kulturråd	1
	Norsk lokalhistorisk institutt	1

Ordinært forvaltningsorgan (V)	Norsk lyd- og blindeskriftbibliotek	1
	Norsk Lysingsblad	1
	Norsk Pasientskadeerstatning	1
	Norsk Polarinstitut	1
	Oljedirektoratet	1
	Oslo bispedømmeråd	1
	Pasientskadenemnda	1
	Patentstyret	1
	Petroleumstilsynet	1
	Politidirektoratet	1
	Post- og teletilsynet	1
	Produktregisteret	1
	Regjeringsadvokaten	1
	Reindriftsforvaltningen	1
	Ressurscenter for natur- og reindriftstjenester ( har bare post )	1
	Riksadvokatembetet	1
	Riksantikvaren	1
	Rikskonsertene	1
	Riksmeklingsmannen	1
	Riksrevisjonen	1
	Riksteateret	1
	Samisk videregående skole og reindriftsskole, Kaut	1
	Samisk videregående skole, Karasjok	1
	Senter for statlig økonomistyring	1
	Sivilombudsmannen	1
	Siviltjenesteadministrasjonen	1
	Sjøfartsdirektoratet	1
	Skattedirektoratet	1
	Skipsregistrene	1
	Sosial- og helsedirektoratet	1
	Spesialenheten for politisaker	1
	Språkrådet	1
	Statens autorisasjonskontor	1
	Statens bygningstekniske etat	1
	Statens direkte økonomiske engasjement i petroleum	1
	Statens forurensningstilsyn	1
	Statens gartner- og blomsterdekoratørskole Veia	1
	Statens havarikommisjon for transport	1
	Statens helsetilsyn	1
	Statens innkrevingssentral	1
	Statens institutt for rusmiddelforskning	1
	Statens jernbanetilsyn	1
	Statens landbruksforvaltning	1
	Statens legemiddelverk	1
	Statens lånekasse for utdanning	1
	Statens Pensjonskasse Forsikring	1
	Statens strålevern	1
	Statistisk sentralbyrå	1
	Stavanger bispedømmeråd	1
	Stortinget	1
	Sysselmannen på Svalbard	1
	Sør-Hålogaland bispedømmeråd	1
	Toll- og avgiftsetaten	1
	Trygderetten	1
	Tunsberg bispedømmeråd	1
	Utdanningsdirektoratet	1
	Utlendingsdirektoratet	1
	Utlendingsnemnda	1
	Vegdirektoratet	1

Ordinært forvaltningsorgan (V)	VOX - Nasjonalt senter for læring i arbeidslivet	1
Totalt Ordinært forvaltningsorgan (V)		154
Forvaltningsbedrift (V_24)	Forsvarsbygg	1
	Garantiinstituttet for Eksportkreditt (GIEK)	1
	SPK Forvaltningsbedrift	1
	Statens kartverk	1
	Statsbygg	1
Totalt Forvaltningsbedrift (V_24)		5
Forvaltningsorgan særskilt fullmak	Arkitektur- og designhøgskolen i Oslo	1
	Bioforsk	1
	Det norske fredskorpset	1
	Forbrukerrådet	1
	Forsvarets forskningsinstitutt	1
	Gassnova	1
	Høgskolen i Akershus	1
	Høgskolen i Bergen	1
	Høgskolen i Bodø	1
	Høgskolen i Buskerud	1
	Høgskolen i Finnmark	1
	Høgskolen i Gjøvik	1
	Høgskolen i Harstad	1
	Høgskolen i Hedmark	1
	Høgskolen i Lillehammer	1
	Høgskolen i Molde	1
	Høgskolen i Narvik	1
	Høgskolen i Nesna	1
	Høgskolen i Nord-Trøndelag	1
	Høgskolen i Oslo	1
	Høgskolen i Stord/Haugesund	1
	Høgskolen i Sør-Trøndelag	1
	Høgskolen i Telemark	1
	Høgskolen i Tromsø	1
	Høgskolen i Vestfold	1
	Høgskolen i Østfold	1
	Høgskolen i Ålesund	1
	Høgskolen i Sogn og Fjordane	1
	Høgskolen i Volda	1
	Kunsthøgskolen i Bergen	1
	Kunsthøgskolen i Oslo	1
	Likestillings- og diskrimineringsombudet	1
	<b>Likestillingssenteret</b>	1
	Meteorologisk institutt	1
	Norges forskningsråd	1
	Norges Handelshøyskole	1
	Norges idrettshøgskole	1
	Norges musikkhøgskole	1
	Norges teknisk-naturvitenskaplige universitet NTNU	1
	Norges veterinærhøgskole	1
	Norsk institutt for landbruksøkonomisk forskning	1
	Norsk institutt for skog og landskap	1
	Norsk Romsenter	1
	Norsk utenrikspolitisk institutt	1
	NOVA, Norsk institutt for forskning om oppvekst, veldferd og aldring	1
	Opplysningsvesenets fond	1
Sametinget	1	
Samisk høgskole	1	
Senter for internasjonalisering av høyere utdanning (SIU)	1	
Statens arbeidsmiljøinstitutt	1	
Statens institutt for forbruksforskning SIFO	1	

Forvaltningsorgan særskilt fullmakt	Universitetet for miljø- og biovitenskap	1
	Universitetet i Agder	1
	Universitetet i Bergen	1
	Universitetet i Oslo	1
	Universitetet i Stavanger	1
	Universitetet i Tromsø	1
	Veterinærinstituttet	1
Totalt Forvaltningsorgan særskilt fullmakt (V_50)		58
Totalt		235

For følgende virksomheter, som ikke har besvart utsendt spørreskjema, er det gjort et estimat på registrerte leverandører og fakturavolum. Vi har også satt inn mulig økonomisystem - Agresso for alle med unntak av NAV.

fltESTIMAT	(Flere elementer)	
	<b>Leverandører</b>	<b>Fakturaer</b>
	Data	
fltVIRKSOMHET	Sum av FIN1	Sum av FIN2
Høgskolen i Hedmark	8900	10000
Høgskolen i Lillehammer	5100	6000
Høgskolen i Molde	3700	4300
Høgskolen i Oslo	8000	16000
Høgskolen i Telemark	5000	10000
Høgskolen i Tromsø	7000	8500
Kriminalomsorgen Region Sør	20000	50000
NAV, økonomitjenester Leikanger	40000	250000
<b>Totalt</b>	<b>97700</b>	<b>354800</b>

## Hvor mange leverandører er registrert i virksomhetens leverandørregister (anslagsvis)?

			Uvektet antall	Prosent	Valid prosent	Kumulativ prosent
Under 500 lev.			51	22,9	<b>23,7</b>	23,7
500 - 999 lev.			44	19,7	<b>20,5</b>	44,2
1000 - 3999 lev.			64	28,7	<b>29,8</b>	74,0
4000 el. flere lev.			56	25,1	<b>26,0</b>	100,0
Sum			215	96,4	<b>100,0</b>	
Ikke besvart spørsmålet			8	3,6		
Total			223	100,0		
Antall ansatte i virksomheten	Under 500 lev.	500 - 999 lev.	1000 - 3999 lev.	4000 el. flere lev.	Total	Uvektet antall
0-19 ansatte	90%	5%	5%	0%	100%	20
20-49 ansatte	68%	16%	16%	0%	100%	25
50-99 ansatte	26%	45%	29%	0%	100%	31
100-249 ansatte	5%	30%	43%	22%	100%	63
250 ansatte el. flere	0%	5%	32%	63%	100%	62
Kundeforhold	Under 500 lev.	500 - 999 lev.	1000 - 3999 lev.	4000 el. flere lev.	Total	Uvektet antall
SSØ-kunde	40%	27%	27%	7%	100%	123
DSS-kunde	6%	35%	53%	6%	100%	17
Kundeforhold	Under 500 lev.	500 - 999 lev.	1000 - 3999 lev.	4000 el. flere lev.	Total	Uvektet antall
SSØ/DDS-kunde	36%	28%	30%	6%	100%	140
Ikke SSØ/DSS-kunde	1%	7%	29%	63%	100%	75
Type virksomhet	Under 500 lev.	500 - 999 lev.	1000 - 3999 lev.	4000 el. flere lev.	Total	Uvektet antall
Departement	0%	40%	53%	7%	100%	15
Forvaltningsbedrift (V_24)	25%	0%	25%	50%	100%	4
Forvaltningsorgan særskilt fullmakt (V_50)	8%	12%	31%	49%	100%	51
Ordinært forvaltningsorgan (V)	32%	22%	27%	19%	100%	145
Fordeling på departementsområde	Under 500 lev.	500 - 999 lev.	1000 - 3999 lev.	4000 el. flere lev.	Total	Uvektet antall
Arbeids- og inkluderingsdepartementet	47%	20%	20%	13%	100%	15
Barne- og likestillingsdepartementet	57%	0%	14%	29%	100%	7
Finansdepartementet	13%	38%	13%	38%	100%	8
Fiskeri- og kystdepartementet	0%	40%	20%	40%	100%	5
Fornyings- og administrasjonsdepartemen	12%	12%	69%	8%	100%	26
Forsvarsdepartementet	0%	25%	25%	50%	100%	4
Helse- og omsorgsdepartementet	30%	40%	20%	10%	100%	10
Justis- og politidepartementet	39%	17%	22%	22%	100%	18
Kommunal- og regionaldepartementet	33%	0%	33%	33%	100%	3
Kultur- og kirkedepartementet	39%	33%	27%	0%	100%	33
Kunnskapsdepartementet	12%	8%	29%	51%	100%	49
Landbruks- og matdepartementet	0%	43%	29%	29%	100%	7
Miljøverndepartementet	14%	0%	29%	57%	100%	7
Nærings- og handelsdepartementet	40%	10%	30%	20%	100%	10
Olje- og energidepartementet	0%	33%	33%	33%	100%	3
Regjeringen og Stortinget med underliggen	0%	100%	0%	0%	100%	1
Samferdselsdepartementet	14%	43%	14%	29%	100%	7
Utenriksdepartementet	0%	50%	0%	50%	100%	2
Antall faktura per år	Under 500 lev.	500 - 999 lev.	1000 - 3999 lev.	4000 el. flere lev.	Total	Uvektet antall
Under 2000 fakt.	82%	16%	2%	0%	100%	61
2000 - 4999 fakt.	2%	44%	40%	13%	100%	52
5000 - 9999 fakt.	0%	20%	51%	29%	100%	51
10000 fakt el. flere	0%	2%	31%	67%	100%	51
Antall registrerte leverandører	Under 500 lev.	500 - 999 lev.	1000 - 3999 lev.	4000 el. flere lev.	Total	Uvektet antall
Under 500 lev.	100%	0%	0%	0%	100%	
500 - 999 lev.	0%	100%	0%	0%	100%	
1000 - 3999 lev.	0%	0%	100%	0%	100%	
4000 el. flere lev.	0%	0%	0%	100%	100%	
Total	24%	20%	30%	26%	100%	215

## Hvor mange inngående fakturaer mottar virksomheten per år (anlagsvis)?

			Uvektet antall	Prosent	Valid prosent	Kumulativ prosent
Under 2000 fakt.			61	27,4	28,4	28,4
2000 - 4999 fakt.			52	23,3	24,2	52,6
5000 - 9999 fakt.			51	22,9	23,7	76,3
10000 fakt el. flere			51	22,9	23,7	100,0
Sum			215	96,4	100,0	
Ikke besvart spørsmålet			8	3,6		
Total			223	100,0		
Antall ansatte i virksomheten	Under 2000 fakt.	2000 - 4999 fakt.	5000 - 9999 fakt.	10000 fakt el. flere	Total	Uvektet antall
0-19 ansatte	95%	5%	0%	0%	100%	20
20-49 ansatte	68%	28%	0%	4%	100%	25
50-99 ansatte	29%	55%	16%	0%	100%	31
100-249 ansatte	14%	35%	41%	10%	100%	63
250 ansatte el. flere	0%	5%	29%	66%	100%	62
Kundeforhold	Under 2000 fakt.	2000 - 4999 fakt.	5000 - 9999 fakt.	10000 fakt el. flere	Total	Uvektet antall
SSØ-kunde	46%	27%	19%	9%	100%	123
DSS-kunde	6%	0%	47%	47%	100%	17
Kundeforhold	Under 2000 fakt.	2000 - 4999 fakt.	5000 - 9999 fakt.	10000 fakt el. flere	Total	Uvektet antall
SSØ/DDS-kunde	41%	24%	22%	14%	100%	140
Ikke SSØ/DSS-kunde	5%	25%	27%	43%	100%	75
Type virksomhet	Under 2000 fakt.	2000 - 4999 fakt.	5000 - 9999 fakt.	10000 fakt el. flere	Total	Uvektet antall
Departement	0%	0%	53%	47%	100%	15
Forvaltningsbedrift (V_24)	25%	0%	0%	75%	100%	4
Forvaltningsorgan særskilt fullmakt (V_50)	10%	29%	29%	31%	100%	51
Ordinært forvaltningsorgan (V)	38%	26%	19%	17%	100%	145
Fordeling på departementsområde	Under 2000 fakt.	2000 - 4999 fakt.	5000 - 9999 fakt.	10000 fakt el. flere	Total	Uvektet antall
Arbeids- og inkluderingsdepartementet	60%	7%	13%	20%	100%	15
Barne- og likestillingsdepartementet	57%	14%	0%	29%	100%	7
Finansdepartementet	13%	13%	38%	38%	100%	8
Fiskeri- og kystdepartementet	0%	20%	40%	40%	100%	5
Fornyings- og administrasjonsdepartementet	12%	19%	54%	15%	100%	26
Forsvarsdepartementet	0%	25%	0%	75%	100%	4
Helse- og omsorgsdepartementet	30%	30%	20%	20%	100%	10
Justis- og politidepartementet	33%	33%	0%	33%	100%	18
Kommunal- og regionaldepartementet	33%	0%	33%	33%	100%	3
Kultur- og kirkedepartementet	61%	24%	15%	0%	100%	33
Kunnskapsdepartementet	12%	24%	31%	33%	100%	49
Landbruks- og matdepartementet	14%	43%	14%	29%	100%	7
Miljøverndepartementet	14%	29%	14%	43%	100%	7
Nærings- og handelsdepartementet	40%	40%	10%	10%	100%	10
Olje- og energidepartementet	0%	33%	33%	33%	100%	3
Regjeringen og Stortinget med underliggende	0%	0%	100%	0%	100%	1
Samferdselsdepartementet	29%	29%	14%	29%	100%	7
Utenriksdepartementet	0%	50%	50%	0%	100%	2
Antall faktura per år	Under 2000 fakt.	2000 - 4999 fakt.	5000 - 9999 fakt.	10000 fakt el. flere	Total	Uvektet antall
Under 2000 fakt.	100%	0%	0%	0%	100%	
2000 - 4999 fakt.	0%	100%	0%	0%	100%	
5000 - 9999 fakt.	0%	0%	100%	0%	100%	
10000 fakt el. flere	0%	0%	0%	100%	100%	
Total	28%	24%	24%	24%	100%	215
Antall registrerte leverandører	Under 2000 fakt.	2000 - 4999 fakt.	5000 - 9999 fakt.	10000 fakt el. flere	Total	Uvektet antall
Under 500 lev.	98%	2%	0%	0%	100%	51
500 - 999 lev.	23%	52%	23%	2%	100%	44
1000 - 3999 lev.	2%	33%	41%	25%	100%	64
4000 el. flere lev.	0%	13%	27%	61%	100%	56

### Hvordan skjer attestasjon av inngående fakturaer i virksomheten?

					Uvektet antall	Prosent	Valid prosent	Kumulativ prosent
Fakturaene mottas sentralt i virksomheten (felles fakturaadresse)					50	22,4	<b>23,4</b>	23,4
Fakturaene mottas lokalt i virksomheten (for eksempel region, distrikt, avdeling)					7	3,1	<b>3,3</b>	26,6
Fakturamottaket er satt ut til SSØ eller Departementenes servicesenter					90	40,4	<b>42,1</b>	68,7
SSØ/DSS uten skanning					51	22,9	<b>23,8</b>	92,5
Fakturamottaket er satt ut til privat leverandør					13	5,8	<b>6,1</b>	98,6
Annet					3	1,3	<b>1,4</b>	100,0
Sum					214	96,0	<b>100,0</b>	
Ikke besvart spørsmålet					9	4,0		
Total					223	100,0		
Antall ansatte i virksomheten	Mottas sentralt	Mottas lokalt	SSØ/DDS	SSØ/DSS u/skann.	Privat leverand.	Annet	Total	Uvektet antall
0-19 ansatte	5%	5%	35%	55%	0%	0%	100%	20
20-49 ansatte	0%	0%	52%	48%	0%	0%	100%	25
50-99 ansatte	0%	3%	57%	40%	0%	0%	100%	30
100-249 ansatte	29%	3%	49%	16%	3%	0%	100%	63
250 ansatte el. flere	45%	5%	27%	0%	18%	5%	100%	62
Kundefohold	Mottas sentralt	Mottas lokalt	SSØ/DDS	SSØ/DSS u/skann.	Privat leverand.	Annet	Total	Uvektet antall
SSØ-kunde	0%	0%	59%	41%	0%	0%	100%	122
DSS-kunde	0%	0%	94%	6%	0%	0%	100%	17
Kundefohold	Mottas sentralt	Mottas lokalt	SSØ/DDS	SSØ/DSS u/skann.	Privat leverand.	Annet	Total	Uvektet antall
SSØ/DDS-kunde	0%	0%	63%	37%	0%	0%	100%	139
Ikke SSØ/DSS-kunde	67%	9%	3%	0%	17%	4%	100%	75
Type virksomhet	Mottas sentralt	Mottas lokalt	SSØ/DDS	SSØ/DSS u/skann.	Privat leverand.	Annet	Total	Uvektet antall
Departement	0%	0%	93%	7%	0%	0%	100%	15
Forvaltningsbedrift (V_24)	75%	0%	0%	25%	0%	0%	100%	4
Forvaltningsorgan særskilt fullmakt (V_5)	43%	4%	16%	8%	25%	4%	100%	51
Ordinært forvaltningsorgan (V)	17%	3%	47%	31%	0%	1%	100%	144
Fordeling på departementsområde	Mottas sentralt	Mottas lokalt	SSØ/DDS	SSØ/DSS u/skann.	Privat leverand.	Annet	Total	Uvektet antall
Arbeids- og inkluderingsdepartementet	13%	0%	53%	33%	0%	0%	100%	15
Barne- og likestillingsdepartementet	14%	0%	29%	57%	0%	0%	100%	7
Finansdepartementet	13%	13%	63%	13%	0%	0%	100%	8
Fiskeri- og kystdepartementet	40%	20%	40%	0%	0%	0%	100%	5
Fornyings- og administrasjonsdepartementet	8%	0%	85%	8%	0%	0%	100%	26
Forsvarsdepartementet	75%	0%	0%	25%	0%	0%	100%	4
Helse- og omsorgsdepartementet	0%	0%	50%	50%	0%	0%	100%	10
Justis- og politidepartementet	11%	0%	56%	33%	0%	0%	100%	18
Kommunal- og regionaldepartementet	0%	33%	67%	0%	0%	0%	100%	3
Kultur- og kirkedepartementet	0%	3%	31%	66%	0%	0%	100%	32
Kunnskapsdepartementet	37%	4%	27%	0%	27%	6%	100%	49
Landbruks- og matdepartementet	57%	0%	14%	29%	0%	0%	100%	7
Miljøverndepartementet	71%	0%	14%	14%	0%	0%	100%	7
Nærings- og handelsdepartementet	40%	10%	30%	20%	0%	0%	100%	10
Olje- og energidepartementet	67%	0%	33%	0%	0%	0%	100%	3
Regjeringen og Stortinget med underliggende	0%	0%	0%	100%	0%	0%	100%	1
Samferdselsdepartementet	43%	0%	57%	0%	0%	0%	100%	7
Utenriksdepartementet	50%	0%	50%	0%	0%	0%	100%	2
Antall faktura per år	Mottas sentralt	Mottas lokalt	SSØ/DDS	SSØ/DSS u/skann.	Privat leverand.	Annet	Total	Uvektet antall
Under 2000 fakt.	3%	2%	41%	54%	0%	0%	100%	61
2000 - 4999 fakt.	27%	4%	40%	23%	6%	0%	100%	52
5000 - 9999 fakt.	18%	4%	52%	10%	10%	6%	100%	50
10000 fakt el. flere	49%	4%	35%	2%	10%	0%	100%	51
Antall registrerte leverandører	Mottas sentralt	Mottas lokalt	SSØ/DDS	SSØ/DSS u/skann.	Privat leverand.	Annet	Total	Uvektet antall
Under 500 lev.	2%	0%	47%	51%	0%	0%	100%	51
500 - 999 lev.	9%	0%	52%	39%	0%	0%	100%	44
1000 - 3999 lev.	19%	3%	52%	13%	10%	3%	100%	63
4000 el. flere lev.	59%	9%	18%	0%	13%	2%	100%	56

Hvordan er behandlingen av inngående fakturaer organisert i virksomheten?

### Fakturaene mottas sentralt i virksomheten (felles fakturaadresse)

	Uvektet antall	Prosent	Valid prosent	Kumulativ prosent
Ja	55	24,7	25,7	25,7
Nei	159	71,3	74,3	100,0
Sum	214	96,0	100,0	
Ikke besvart spørsmålet	9	4,0		
Total	223	100,0		
Antall ansatte i virksomheten	Ja	Nei	Total	Uvektet antall
0-19 ansatte	5%	95%	100%	20
20-49 ansatte	0%	100%	100%	25
50-99 ansatte	3%	97%	100%	30
100-249 ansatte	29%	71%	100%	63
250 ansatte el. flere	52%	48%	100%	62
Kundefohold	Ja	Nei	Total	Uvektet antall
SSØ-kunde	0%	100%	100%	122
DSS-kunde	0%	100%	100%	17
Kundefohold	Ja	Nei	Total	Uvektet antall
SSØ/DDS-kunde	0%	100%	100%	139
Ikke SSØ/DSS-kunde	73%	27%	100%	75
Type virksomhet	Ja	Nei	Total	Uvektet antall
Departement	0%	100%	100%	15
Forvaltningsbedrift (V_24)	75%	25%	100%	4
Forvaltningsorgan særskilt fullmakt (V_50)	49%	51%	100%	51
Ordinært forvaltningsorgan (V)	19%	81%	100%	144
Fordeling på departementsområde	Ja	Nei	Total	Uvektet antall
Arbeids- og inkluderingsdepartementet	13%	87%	100%	15
Barne- og likestillingsdepartementet	14%	86%	100%	7
Finansdepartementet	13%	88%	100%	8
Fiskeri- og kystdepartementet	40%	60%	100%	5
Fornyings- og administrasjonsdepartementet	8%	92%	100%	26
Forsvarsdepartementet	75%	25%	100%	4
Helse- og omsorgsdepartementet	0%	100%	100%	10
Justis- og politidepartementet	11%	89%	100%	18
Kommunal- og regionaldepartementet	0%	100%	100%	3
Kultur- og kirkedepartementet	0%	100%	100%	32
Kunnskapsdepartementet	45%	55%	100%	49
Landbruks- og matdepartementet	57%	43%	100%	7
Miljøverndepartementet	71%	29%	100%	7
Nærings- og handelsdepartementet	50%	50%	100%	10
Olje- og energidepartementet	67%	33%	100%	3
Regjeringen og Stortinget med underliggende ins	0%	100%	100%	1
Samferdselsdepartementet	43%	57%	100%	7
Utenriksdepartementet	50%	50%	100%	2
Antall faktura per år	Ja	Nei	Total	Uvektet antall
Under 2000 fakt.	3%	97%	100%	61
2000 - 4999 fakt.	29%	71%	100%	52
5000 - 9999 fakt.	24%	76%	100%	50
10000 fakt el. flere	51%	49%	100%	51
Antall registrerte leverandører	Ja	Nei	Total	Uvektet antall
Under 500 lev.	2%	98%	100%	51
500 - 999 lev.	9%	91%	100%	44
1000 - 3999 lev.	24%	76%	100%	63
4000 el. flere lev.	63%	38%	100%	56

Hvordan er behandlingen av inngående fakturaer organisert i virksomheten?

**Fakturaene mottas lokalt i virksomheten (for eksempel region, distrikt, avdeling)**

	Uvektet antall	Prosent	Valid prosent	Kumulativ prosent
Ja	7	3,1	3,3	3,3
Nei	207	92,8	96,7	100,0
Sum	214	96,0	100,0	
Ikke besvart spørsmålet	9	4,0		
Total	223	100,0		
Antall ansatte i virksomheten	Ja	Nei	Total	Uvektet antall
0-19 ansatte	5%	95%	100%	20
20-49 ansatte	0%	100%	100%	25
50-99 ansatte	3%	97%	100%	30
100-249 ansatte	3%	97%	100%	63
250 ansatte el. flere	5%	95%	100%	62
Kundefohold	Ja	Nei	Total	Uvektet antall
SSØ-kunde	0%	100%	100%	122
DSS-kunde	0%	100%	100%	17
Kundefohold	Ja	Nei	Total	Uvektet antall
SSØ/DDS-kunde	0%	100%	100%	139
Ikke SSØ/DSS-kunde	9%	91%	100%	75
Type virksomhet	Ja	Nei	Total	Uvektet antall
Departement	0%	100%	100%	15
Forvaltningsbedrift (V_24)	0%	100%	100%	4
Forvaltningsorgan særskilt fullmakt (V_50)	4%	96%	100%	51
Ordinært forvaltningsorgan (V)	3%	97%	100%	144
Fordeling på departementsområde	Ja	Nei	Total	Uvektet antall
Arbeids- og inkluderingsdepartementet	0%	100%	100%	15
Barne- og likestillingsdepartementet	0%	100%	100%	7
Finansdepartementet	13%	88%	100%	8
Fiskeri- og kystdepartementet	20%	80%	100%	5
Fornyings- og administrasjonsdepartementet	0%	100%	100%	26
Forsvarsdepartementet	0%	100%	100%	4
Helse- og omsorgsdepartementet	0%	100%	100%	10
Justis- og politidepartementet	0%	100%	100%	18
Kommunal- og regionaldepartementet	33%	67%	100%	3
Kultur- og kirkedepartementet	3%	97%	100%	32
Kunnskapsdepartementet	4%	96%	100%	49
Landbruks- og matdepartementet	0%	100%	100%	7
Miljøverndepartementet	0%	100%	100%	7
Nærings- og handelsdepartementet	10%	90%	100%	10
Olje- og energidepartementet	0%	100%	100%	3
Regjeringen og Stortinget med underliggende ins	0%	100%	100%	1
Samferdselsdepartementet	0%	100%	100%	7
Utenriksdepartementet	0%	100%	100%	2
Antall faktura per år	Ja	Nei	Total	Uvektet antall
Under 2000 fakt.	2%	98%	100%	61
2000 - 4999 fakt.	4%	96%	100%	52
5000 - 9999 fakt.	4%	96%	100%	50
10000 fakt el. flere	4%	96%	100%	51
Antall registrerte leverandører	Ja	Nei	Total	Uvektet antall
Under 500 lev.	0%	100%	100%	51
500 - 999 lev.	0%	100%	100%	44
1000 - 3999 lev.	3%	97%	100%	63
4000 el. flere lev.	9%	91%	100%	56

Hvordan er behandlingen av inngående fakturaer organisert i virksomheten?

### Fakturamottaket er satt ut til SSØ eller Departementenes servicesenter

	Uvektet antall	Prosent	Valid prosent	Kumulativ prosent
Ja	90	40,4	<b>42,1</b>	42,1
Nei	124	55,6	<b>57,9</b>	100,0
Sum	214	96,0	<b>100,0</b>	
Ikke besvart spørsmålet	9	4,0		
Total	223	100,0		
Antall ansatte i virksomheten	Ja	Nei	Total	Uvektet antall
0-19 ansatte	35%	65%	100%	20
20-49 ansatte	52%	48%	100%	25
50-99 ansatte	57%	43%	100%	30
100-249 ansatte	49%	51%	100%	63
250 ansatte el. flere	27%	73%	100%	62
Kundefohold	Ja	Nei	Total	Uvektet antall
SSØ-kunde	59%	41%	100%	122
DSS-kunde	94%	6%	100%	17
Kundefohold	Ja	Nei	Total	Uvektet antall
SSØ/DDS-kunde	63%	37%	100%	139
Ikke SSØ/DSS-kunde	3%	97%	100%	75
Type virksomhet	Ja	Nei	Total	Uvektet antall
Departement	93%	7%	100%	15
Forvaltningsbedrift (V_24)	0%	100%	100%	4
Forvaltningsorgan særskilt fullmakt (V_50)	16%	84%	100%	51
Ordinært forvaltningsorgan (V)	47%	53%	100%	144
Fordeling på departementsområde	Ja	Nei	Total	Uvektet antall
Arbeids- og inkluderingsdepartementet	53%	47%	100%	15
Barne- og likestillingsdepartementet	29%	71%	100%	7
Finansdepartementet	63%	38%	100%	8
Fiskeri- og kystdepartementet	40%	60%	100%	5
Fornyings- og administrasjonsdepartementet	85%	15%	100%	26
Forsvarsdepartementet	0%	100%	100%	4
Helse- og omsorgsdepartementet	50%	50%	100%	10
Justis- og politidepartementet	56%	44%	100%	18
Kommunal- og regionaldepartementet	67%	33%	100%	3
Kultur- og kirkedepartementet	31%	69%	100%	32
Kunnskapsdepartementet	27%	73%	100%	49
Landbruks- og matdepartementet	14%	86%	100%	7
Miljøverndepartementet	14%	86%	100%	7
Nærings- og handelsdepartementet	30%	70%	100%	10
Olje- og energidepartementet	33%	67%	100%	3
Regjeringen og Stortinget med underliggende inst	0%	100%	100%	1
Samferdselsdepartementet	57%	43%	100%	7
Utenriksdepartementet	50%	50%	100%	2
Antall faktura per år	Ja	Nei	Total	Uvektet antall
Under 2000 fakt.	41%	59%	100%	61
2000 - 4999 fakt.	40%	60%	100%	52
5000 - 9999 fakt.	52%	48%	100%	50
10000 fakt el. flere	35%	65%	100%	51
Antall registrerte leverandører	Ja	Nei	Total	Uvektet antall
Under 500 lev.	47%	53%	100%	51
500 - 999 lev.	52%	48%	100%	44
1000 - 3999 lev.	52%	48%	100%	63
4000 el. flere lev.	18%	82%	100%	56

Hvordan er behandlingen av inngående fakturaer organisert i virksomheten?

### SSØ/DSS uten skanning

	Uvektet antall	Prosent	Valid prosent	Kumulativ prosent
Ja	51	22,9	<b>37,0</b>	37,0
Nei	87	39,0	<b>63,0</b>	100,0
Sum	138	61,9	<b>100,0</b>	
Ikke besvart spørsmålet	85	38,1		
Total	223	100,0		
Antall ansatte i virksomheten	Ja	Nei	Total	Uvektet antall
0-19 ansatte	61%	39%	100%	18
20-49 ansatte	50%	50%	100%	24
50-99 ansatte	41%	59%	100%	29
100-249 ansatte	25%	75%	100%	40
250 ansatte el. flere	0%	100%	100%	16
Kundefohold	Ja	Nei	Total	Uvektet antall
SSØ-kunde	41%	59%	100%	121
DSS-kunde	6%	94%	100%	17
Kundefohold	Ja	Nei	Total	Uvektet antall
SSØ/DDS-kunde	37%	63%	100%	138
Ikke SSØ/DSS-kunde	0%	0%	0%	0
Type virksomhet	Ja	Nei	Total	Uvektet antall
Departement	7%	93%	100%	15
Forvaltningsbedrift (V_24)	100%	0%	100%	1
Forvaltningsorgan særskilt fullmakt (V_50)	36%	64%	100%	11
Ordinært forvaltningsorgan (V)	41%	59%	100%	111
Fordeling på departementsområde	Ja	Nei	Total	Uvektet antall
Arbeids- og inkluderingsdepartementet	38%	62%	100%	13
Barne- og likestillingsdepartementet	67%	33%	100%	6
Finansdepartementet	20%	80%	100%	5
Fiskeri- og kystdepartementet	0%	100%	100%	2
Fornyings- og administrasjonsdepartementet	8%	92%	100%	24
Forsvarsdepartementet	100%	0%	100%	1
Helse- og omsorgsdepartementet	50%	50%	100%	10
Justis- og politidepartementet	38%	63%	100%	16
Kommunal- og regionaldepartementet	0%	100%	100%	2
Kultur- og kirkedepartementet	68%	32%	100%	31
Kunnskapsdepartementet	0%	100%	100%	12
Landbruks- og matdepartementet	67%	33%	100%	3
Miljøverndepartementet	50%	50%	100%	2
Nærings- og handelsdepartementet	40%	60%	100%	5
Olje- og energidepartementet	0%	100%	100%	1
Regjeringen og Stortinget med underliggende inst	100%	0%	100%	1
Samferdselsdepartementet	0%	100%	100%	3
Utenriksdepartementet	0%	100%	100%	1
Antall faktura per år	Ja	Nei	Total	Uvektet antall
Under 2000 fakt.	58%	42%	100%	57
2000 - 4999 fakt.	36%	64%	100%	33
5000 - 9999 fakt.	17%	83%	100%	29
10000 fakt el. flere	5%	95%	100%	19
Antall registrerte leverandører	Ja	Nei	Total	Uvektet antall
Under 500 lev.	52%	48%	100%	50
500 - 999 lev.	44%	56%	100%	39
1000 - 3999 lev.	20%	80%	100%	41
4000 el. flere lev.	0%	100%	100%	8

Hvordan er behandlingen av inngående fakturaer organisert i virksomheten?

### Fakturamottaket er satt ut til privat leverandør

	Uvektet antall	Prosent	Valid prosent	Kumulativ prosent
Ja	13	5,8	6,1	6,1
Nei	201	90,1	93,9	100,0
Sum	214	96,0	100,0	
Ikke besvart spørsmålet	9	4,0		
Total	223	100,0		
Antall ansatte i virksomheten	Ja	Nei	Total	Uvektet antall
0-19 ansatte	0%	100%	100%	20
20-49 ansatte	0%	100%	100%	25
50-99 ansatte	0%	100%	100%	30
100-249 ansatte	3%	97%	100%	63
250 ansatte el. flere	18%	82%	100%	62
Kundefohold	Ja	Nei	Total	Uvektet antall
SSØ-kunde	0%	100%	100%	122
DSS-kunde	0%	100%	100%	17
Kundefohold	Ja	Nei	Total	Uvektet antall
SSØ/DDS-kunde	0%	100%	100%	139
Ikke SSØ/DSS-kunde	17%	83%	100%	75
Type virksomhet	Ja	Nei	Total	Uvektet antall
Departement	0%	100%	100%	15
Forvaltningsbedrift (V_24)	0%	100%	100%	4
Forvaltningsorgan særskilt fullmakt (V_50)	25%	75%	100%	51
Ordinært forvaltningsorgan (V)	0%	100%	100%	144
Fordeling på departementsområde	Ja	Nei	Total	Uvektet antall
Arbeids- og inkluderingsdepartementet	0%	100%	100%	15
Barne- og likestillingsdepartementet	0%	100%	100%	7
Finansdepartementet	0%	100%	100%	8
Fiskeri- og kystdepartementet	0%	100%	100%	5
Fornyings- og administrasjonsdepartementet	0%	100%	100%	26
Forsvarsdepartementet	0%	100%	100%	4
Helse- og omsorgsdepartementet	0%	100%	100%	10
Justis- og politidepartementet	0%	100%	100%	18
Kommunal- og regionaldepartementet	0%	100%	100%	3
Kultur- og kirkedepartementet	0%	100%	100%	32
Kunnskapsdepartementet	27%	73%	100%	49
Landbruks- og matdepartementet	0%	100%	100%	7
Miljøverndepartementet	0%	100%	100%	7
Nærings- og handelsdepartementet	0%	100%	100%	10
Olje- og energidepartementet	0%	100%	100%	3
Regjeringen og Stortinget med underliggende inst	0%	100%	100%	1
Samferdselsdepartementet	0%	100%	100%	7
Utenriksdepartementet	0%	100%	100%	2
Antall faktura per år	Ja	Nei	Total	Uvektet antall
Under 2000 fakt.	0%	100%	100%	61
2000 - 4999 fakt.	6%	94%	100%	52
5000 - 9999 fakt.	10%	90%	100%	50
10000 fakt el. flere	10%	90%	100%	51
Antall registrerte leverandører	Ja	Nei	Total	Uvektet antall
Under 500 lev.	0%	100%	100%	51
500 - 999 lev.	0%	100%	100%	44
1000 - 3999 lev.	10%	90%	100%	63
4000 el. flere lev.	13%	88%	100%	56

### Hvordan skjer attestasjon av inngående fakturaer i virksomheten?

	Uvektet antall	Prosent	Valid prosent	Kumulativ prosent
Attestasjon skjer manuelt knyttet til papirfaktura	74	33,2	34,6	34,6
Attestasjon skjer elektronisk i et hjelpesystem	140	62,8	65,4	100,0
Sum	214	96,0	100,0	
Ikke besvart spørsmålet	9	4,0		
Total	223	100,0		
Antall ansatte i virksomheten	Manuelt	Elektronisk	Total	Uvektet antall
0-19 ansatte	65%	35%	100%	20
20-49 ansatte	48%	52%	100%	25
50-99 ansatte	43%	57%	100%	30
100-249 ansatte	30%	70%	100%	63
250 ansatte el. flere	16%	84%	100%	62
Kundefohold	Manuelt	Elektronisk	Total	Uvektet antall
SSØ-kunde	41%	59%	100%	122
DSS-kunde	6%	94%	100%	17
Kundefohold	Manuelt	Elektronisk	Total	Uvektet antall
SSØ/DDS-kunde	37%	63%	100%	139
Ikke SSØ/DSS-kunde	31%	69%	100%	75
Type virksomhet	Manuelt	Elektronisk	Total	Uvektet antall
Departement	7%	93%	100%	15
Forvaltningsbedrift (V_24)	25%	75%	100%	4
Forvaltningsorgan særskilt fullmakt (V_50)	22%	78%	100%	51
Ordinært forvaltningsorgan (V)	42%	58%	100%	144
Fordeling på departementsområde	Manuelt	Elektronisk	Total	Uvektet antall
Arbeids- og inkluderingsdepartementet	40%	60%	100%	15
Barne- og likestillingsdepartementet	57%	43%	100%	7
Finansdepartementet	38%	63%	100%	8
Fiskeri- og kystdepartementet	20%	80%	100%	5
Fornyings- og administrasjonsdepartementet	12%	88%	100%	26
Forsvarsdepartementet	25%	75%	100%	4
Helse- og omsorgsdepartementet	50%	50%	100%	10
Justis- og politidepartementet	39%	61%	100%	18
Kommunal- og regionaldepartementet	33%	67%	100%	3
Kultur- og kirkedepartementet	69%	31%	100%	32
Kunnskapsdepartementet	14%	86%	100%	49
Landbruks- og matdepartementet	43%	57%	100%	7
Miljøverndepartementet	43%	57%	100%	7
Nærings- og handelsdepartementet	60%	40%	100%	10
Olje- og energidepartementet	0%	100%	100%	3
Regjeringen og Stortinget med underliggende	100%	0%	100%	1
Samferdselsdepartementet	0%	100%	100%	7
Utenriksdepartementet	50%	50%	100%	2
Antall faktura per år	Manuelt	Elektronisk	Total	Uvektet antall
Under 2000 fakt.	59%	41%	100%	61
2000 - 4999 fakt.	40%	60%	100%	52
5000 - 9999 fakt.	22%	78%	100%	50
10000 fakt el. flere	12%	88%	100%	51
Antall registrerte leverandører	Manuelt	Elektronisk	Total	Uvektet antall
Under 500 lev.	53%	47%	100%	51
500 - 999 lev.	45%	55%	100%	44
1000 - 3999 lev.	22%	78%	100%	63
4000 el. flere lev.	23%	77%	100%	56

## Har din virksomhet planer om å gå over til en løsning der attestasjon skjer elektronisk?

				Uvektet antall	Prosent	Valid prosent	Kumulativ prosent
Ja, i løpet av ett år				16	7,2	21,3	21,3
Ja, på lengre sikt				9	4,0	12,0	33,3
SSØ/DSS på lengre sikt				47	21,1	62,7	96,0
Vet ikke				3	1,3	4,0	100,0
Sum				75	33,6	100,0	
Ikke besvart spørsmålet				148	66,4		
Total				223	100,0		
Antall ansatte i virksomheten	Ja, i løpet av ett år	Ja, på lengre sikt	SSØ/DSS på lengre sikt	Nei	Vet ikke	Total	Uvektet antall
0-19 ansatte	15%	8%	69%	0%	8%	100%	13
20-49 ansatte	8%	0%	92%	0%	0%	100%	12
50-99 ansatte	7%	14%	79%	0%	0%	100%	14
100-249 ansatte	32%	11%	53%	0%	5%	100%	19
250 ansatte el. flere	50%	40%	0%	0%	10%	100%	10
Kundefehold	Ja, i løpet av ett år	Ja, på lengre sikt	SSØ/DSS på lengre sikt	Nei	Vet ikke	Total	Uvektet antall
SSØ-kunde	8%	2%	90%	0%	0%	100%	51
DSS-kunde	0%	0%	100%	0%	0%	100%	1
Kundefehold	Ja, i løpet av ett år	Ja, på lengre sikt	SSØ/DSS på lengre sikt	Nei	Vet ikke	Total	Uvektet antall
SSØ/DDS-kunde	8%	2%	90%	0%	0%	100%	52
Ikke SSØ/DSS-kunde	52%	35%	0%	0%	13%	100%	23
Type virksomhet	Ja, i løpet av ett år	Ja, på lengre sikt	SSØ/DSS på lengre sikt	Nei	Vet ikke	Total	Uvektet antall
Departement	0%	0%	100%	0%	0%	100%	1
Forvaltningsbedrift (V_24)	0%	0%	100%	0%	0%	100%	1
Forvaltningsorgan særskilt fullmakt (V_50)	45%	18%	36%	0%	0%	100%	11
Ordinært forvaltningsorgan (V)	18%	11%	66%	0%	5%	100%	62
Fordeling på departementsområde	Ja, i løpet av ett år	Ja, på lengre sikt	SSØ/DSS på lengre sikt	Nei	Vet ikke	Total	Uvektet antall
Arbeids- og inkluderingsdepartementet	50%	0%	50%	0%	0%	100%	6
Barne- og likestillingsdepartementet	0%	0%	100%	0%	0%	100%	4
Finansdepartementet	33%	0%	33%	0%	33%	100%	3
Fiskeri- og kystdepartementet	100%	0%	0%	0%	0%	100%	1
Fornyings- og administrasjonsdepartementet	67%	0%	33%	0%	0%	100%	3
Forsvarsdepartementet	0%	0%	100%	0%	0%	100%	1
Helse- og omsorgsdepartementet	0%	0%	100%	0%	0%	100%	5
Justis- og politidepartementet	14%	14%	71%	0%	0%	100%	7
Kommunal- og regionaldepartementet	0%	100%	0%	0%	0%	100%	1
Kultur- og kirkedepartementet	0%	4%	91%	0%	4%	100%	23
Kunnskapsdepartementet	57%	43%	0%	0%	0%	100%	7
Landbruks- og matdepartementet	33%	0%	67%	0%	0%	100%	3
Miljøverndepartementet	33%	0%	33%	0%	33%	100%	3
Nærings- og handelsdepartementet	33%	33%	33%	0%	0%	100%	6
Olje- og energidepartementet	0%	0%	0%	0%	0%	0%	0
Regjeringen og Stortinget med underliggende	0%	0%	100%	0%	0%	100%	1
Samferdselsdepartementet	0%	0%	0%	0%	0%	0%	0
Utenriksdepartementet	0%	100%	0%	0%	0%	100%	1
Antall faktura per år	Ja, i løpet av ett år	Ja, på lengre sikt	SSØ/DSS på lengre sikt	Nei	Vet ikke	Total	Uvektet antall
Under 2000 fakt.	11%	3%	83%	0%	3%	100%	36
2000 - 4999 fakt.	29%	10%	57%	0%	5%	100%	21
5000 - 9999 fakt.	25%	42%	33%	0%	0%	100%	12
10000 fakt el. flere	50%	17%	17%	0%	17%	100%	6
Antall registrerte leverandører	Ja, i løpet av ett år	Ja, på lengre sikt	SSØ/DSS på lengre sikt	Nei	Vet ikke	Total	Uvektet antall
Under 500 lev.	11%	4%	85%	0%	0%	100%	27
500 - 999 lev.	15%	0%	85%	0%	0%	100%	20
1000 - 3999 lev.	20%	27%	47%	0%	7%	100%	15
4000 el. flere lev.	54%	31%	0%	0%	15%	100%	13

## I hvilket format mottar virksomheten fakturaene som attesteres elektronisk?

		Uvektet antall	Prosent	Valid prosent	Kumulativ prosent
På papir som blir skannet til elektronisk faktura		137	61,4	97,2	97,2
Begge deler		2	0,9	1,4	98,6
Som elektronisk faktura fra leverandør		2	0,9	1,4	100,0
Sum		141	63,2	100,0	
Ikke besvart spørsmålet		82	36,8		
Total		223	100,0		
Antall ansatte i virksomheten	På papir som blir skannet	Begge deler	Som elektr. faktura	Total	Uvektet antall
0-19 ansatte	100%	0%	0%	100%	7
20-49 ansatte	100%	0%	0%	100%	13
50-99 ansatte	100%	0%	0%	100%	18
100-249 ansatte	95%	2%	2%	100%	44
250 ansatte el. flere	96%	2%	2%	100%	52
Kundefohold	På papir som blir skannet	Begge deler	Som elektr. faktura	Total	Uvektet antall
SSØ-kunde	100%	0%	0%	100%	73
DSS-kunde	100%	0%	0%	100%	16
Kundefohold	På papir som blir skannet	Begge deler	Som elektr. faktura	Total	Uvektet antall
SSØ/DDS-kunde	100%	0%	0%	100%	89
Ikke SSØ/DSS-kunde	92%	4%	4%	100%	52
Type virksomhet	På papir som blir skannet	Begge deler	Som elektr. faktura	Total	Uvektet antall
Departement	100%	0%	0%	100%	14
Forvaltningsbedrift (V_24)	100%	0%	0%	100%	3
Forvaltningsorgan særskilt fullmakt (V_50)	95%	0%	5%	100%	40
Ordinært forvaltningsorgan (V)	98%	2%	0%	100%	84
Fordeling på departementsområde	På papir som blir skannet	Begge deler	Som elektr. faktura	Total	Uvektet antall
Arbeids- og inkluderingsdepartementet	100%	0%	0%	100%	9
Barne- og likestillingsdepartementet	100%	0%	0%	100%	3
Finansdepartementet	100%	0%	0%	100%	5
Fiskeri- og kystdepartementet	100%	0%	0%	100%	4
Fornyings- og administrasjonsdepartementet	100%	0%	0%	100%	23
Forsvarsdepartementet	67%	33%	0%	100%	3
Helse- og omsorgsdepartementet	100%	0%	0%	100%	5
Justis- og politidepartementet	100%	0%	0%	100%	11
Kommunal- og regionaldepartementet	100%	0%	0%	100%	2
Kultur- og kirkedepartementet	100%	0%	0%	100%	11
Kunnskapsdepartementet	95%	0%	5%	100%	42
Landbruks- og matdepartementet	100%	0%	0%	100%	4
Miljøverndepartementet	75%	25%	0%	100%	4
Nærings- og handelsdepartementet	100%	0%	0%	100%	4
Olje- og energidepartementet	100%	0%	0%	100%	3
Regjeringen og Stortinget med underliggende	0%	0%	0%	0%	0
Samferdselsdepartementet	100%	0%	0%	100%	7
Utenriksdepartementet	100%	0%	0%	100%	1
Antall faktura per år	På papir som blir skannet	Begge deler	Som elektr. faktura	Total	Uvektet antall
Under 2000 fakt.	100%	0%	0%	100%	25
2000 - 4999 fakt.	100%	0%	0%	100%	31
5000 - 9999 fakt.	95%	0%	5%	100%	40
10000 fakt el. flere	96%	4%	0%	100%	45
Antall registrerte leverandører	På papir som blir skannet	Begge deler	Som elektr. faktura	Total	Uvektet antall
Under 500 lev.	100%	0%	0%	100%	24
500 - 999 lev.	100%	0%	0%	100%	24
1000 - 3999 lev.	98%	0%	2%	100%	50
4000 el. flere lev.	93%	5%	2%	100%	43

### Har din virksomhet planer om å gjøre tiltak for å øke andelen fakturaer som mottas i elektronisk format fra leverandør?

			Uvektet antall	Prosent	Valid prosent	Kumulativ prosent
Ja, i løpet av ett år			15	6,7	<b>10,6</b>	10,6
Ja, på lengre sikt			111	49,8	<b>78,7</b>	89,4
Nei			5	2,2	<b>3,5</b>	92,9
Vet ikke			10	4,5	<b>7,1</b>	100,0
Sum			141	63,2	<b>100,0</b>	
Ikke besvart spørsmålet			82	36,8		
Total			223	100,0		
Antall ansatte i virksomheten	Ja, i løpet av ett år	Ja, på lengre sikt	Nei	Vet ikke	Total	Uvektet antall
0-19 ansatte	0%	100%	0%	0%	100%	7
20-49 ansatte	0%	92%	8%	0%	100%	13
50-99 ansatte	0%	100%	0%	0%	100%	18
100-249 ansatte	5%	84%	5%	7%	100%	44
250 ansatte el. flere	23%	62%	4%	12%	100%	52
Kundefohold	Ja, i løpet av ett år	Ja, på lengre sikt	Nei	Vet ikke	Total	Uvektet antall
SSØ-kunde	0%	100%	0%	0%	100%	73
DSS-kunde	0%	100%	0%	0%	100%	16
Kundefohold	Ja, i løpet av ett år	Ja, på lengre sikt	Nei	Vet ikke	Total	Uvektet antall
SSØ/DDS-kunde	0%	100%	0%	0%	100%	89
Ikke SSØ/DSS-kunde	29%	42%	10%	19%	100%	52
Type virksomhet	Ja, i løpet av ett år	Ja, på lengre sikt	Nei	Vet ikke	Total	Uvektet antall
Departement	0%	100%	0%	0%	100%	14
Forvaltningsbedrift (V_24)	67%	33%	0%	0%	100%	3
Forvaltningsorgan særskilt fullmakt (V_50)	25%	45%	10%	20%	100%	40
Ordinært forvaltningsorgan (V)	4%	93%	1%	2%	100%	84
Fordeling på departementsområde	Ja, i løpet av ett år	Ja, på lengre sikt	Nei	Vet ikke	Total	Uvektet antall
Arbeids- og inkluderingsdepartementet	0%	89%	0%	11%	100%	9
Barne- og likestillingsdepartementet	33%	67%	0%	0%	100%	3
Finansdepartementet	0%	100%	0%	0%	100%	5
Fiskeri- og kystdepartementet	0%	100%	0%	0%	100%	4
Fornyings- og administrasjonsdepartemen	0%	100%	0%	0%	100%	23
Forsvarsdepartementet	67%	33%	0%	0%	100%	3
Helse- og omsorgsdepartementet	0%	100%	0%	0%	100%	5
Justis- og politidepartementet	0%	91%	0%	9%	100%	11
Kommunal- og regionaldepartementet	0%	100%	0%	0%	100%	2
Kultur- og kirkedepartementet	0%	100%	0%	0%	100%	11
Kunnskapsdepartementet	21%	52%	7%	19%	100%	42
Landbruks- og matdepartementet	0%	75%	25%	0%	100%	4
Miljøverndepartementet	25%	75%	0%	0%	100%	4
Nærings- og handelsdepartementet	0%	100%	0%	0%	100%	4
Olje- og energidepartementet	0%	100%	0%	0%	100%	3
Regjeringen og Stortinget med underliggen	0%	0%	0%	0%	0%	0
Samferdselsdepartementet	29%	57%	14%	0%	100%	7
Utenriksdepartementet	0%	100%	0%	0%	100%	1
Antall faktura per år	Ja, i løpet av ett år	Ja, på lengre sikt	Nei	Vet ikke	Total	Uvektet antall
Under 2000 fakt.	0%	96%	4%	0%	100%	25
2000 - 4999 fakt.	3%	87%	3%	6%	100%	31
5000 - 9999 fakt.	10%	78%	5%	8%	100%	40
10000 fakt el. flere	22%	64%	2%	11%	100%	45
Antall registrerte leverandører	Ja, i løpet av ett år	Ja, på lengre sikt	Nei	Vet ikke	Total	Uvektet antall
Under 500 lev.	0%	100%	0%	0%	100%	24
500 - 999 lev.	0%	96%	4%	0%	100%	24
1000 - 3999 lev.	8%	84%	2%	6%	100%	50
4000 el. flere lev.	26%	51%	7%	16%	100%	43

## Hvilket økonomisystem (regnskapssystem) benytter din virksomhet?

				Uvektet antall	Prosent	Valid prosent	Kumulativ prosent
Agresso				198	88,8	92,5	92,5
Oracle				9	4,0	4,2	96,7
SAP				1	0,4	0,5	97,2
Formula				4	1,8	1,9	99,1
Annet				2	0,9	0,9	100,0
Sum				214	96,0	100,0	
Ikke besvart spørsmålet				9	4,0		
Total				223	100,0		
Antall ansatte i virksomheten	Agresso	Oracle	SAP	Formula	Annet	Total	Uvektet antall
0-19 ansatte	100%	0%	0%	0%	0%	100%	20
20-49 ansatte	100%	0%	0%	0%	0%	100%	25
50-99 ansatte	100%	0%	0%	0%	0%	100%	31
100-249 ansatte	98%	0%	0%	2%	0%	100%	63
250 ansatte el. flere	77%	13%	2%	5%	3%	100%	61
Kundefohold	Agresso	Oracle	SAP	Formula	Annet	Total	Uvektet antall
SSØ-kunde	100%	0%	0%	0%	0%	100%	123
DSS-kunde	100%	0%	0%	0%	0%	100%	17
Kundefohold	Agresso	Oracle	SAP	Formula	Annet	Total	Uvektet antall
SSØ/DDS-kunde	100%	0%	0%	0%	0%	100%	140
Ikke SSØ/DSS-kunde	78%	12%	1%	5%	3%	100%	74
Type virksomhet	Agresso	Oracle	SAP	Formula	Annet	Total	Uvektet antall
Departement	100%	0%	0%	0%	0%	100%	15
Forvaltningsbedrift (V_24)	50%	25%	0%	25%	0%	100%	4
Forvaltningsorgan særskilt fullmakt (V_50)	88%	6%	0%	4%	2%	100%	51
Ordinært forvaltningsorgan (V)	94%	3%	1%	1%	1%	100%	144
Fordeling på departementsområde	Agresso	Oracle	SAP	Formula	Annet	Total	Uvektet antall
Arbeids- og inkluderingsdepartementet	93%	7%	0%	0%	0%	100%	15
Barne- og likestillingsdepartementet	86%	0%	0%	14%	0%	100%	7
Finansdepartementet	88%	13%	0%	0%	0%	100%	8
Fiskeri- og kystdepartementet	60%	20%	0%	20%	0%	100%	5
Fornyings- og administrasjonsdepartementet	96%	4%	0%	0%	0%	100%	26
Forsvarsdepartementet	75%	0%	25%	0%	0%	100%	4
Helse- og omsorgsdepartementet	100%	0%	0%	0%	0%	100%	10
Justis- og politidepartementet	94%	6%	0%	0%	0%	100%	17
Kommunal- og regionaldepartementet	100%	0%	0%	0%	0%	100%	3
Kultur- og kirkedepartementet	100%	0%	0%	0%	0%	100%	33
Kunnskapsdepartementet	90%	6%	0%	2%	2%	100%	49
Landbruks- og matdepartementet	86%	0%	0%	0%	14%	100%	7
Miljøverndepartementet	86%	0%	0%	14%	0%	100%	7
Nærings- og handelsdepartementet	100%	0%	0%	0%	0%	100%	10
Olje- og energidepartementet	100%	0%	0%	0%	0%	100%	3
Regjeringen og Stortinget med underliggende	100%	0%	0%	0%	0%	100%	1
Samferdselsdepartementet	86%	14%	0%	0%	0%	100%	7
Utenriksdepartementet	100%	0%	0%	0%	0%	100%	2
Antall faktura per år	Agresso	Oracle	SAP	Formula	Annet	Total	Uvektet antall
Under 2000 fakt.	100%	0%	0%	0%	0%	100%	61
2000 - 4999 fakt.	98%	0%	0%	2%	0%	100%	52
5000 - 9999 fakt.	94%	2%	0%	2%	2%	100%	51
10000 fakt el. flere	76%	16%	2%	4%	2%	100%	50
Antall registrerte leverandører	Agresso	Oracle	SAP	Formula	Annet	Total	Uvektet antall
Under 500 lev.	100%	0%	0%	0%	0%	100%	51
500 - 999 lev.	98%	2%	0%	0%	0%	100%	44
1000 - 3999 lev.	92%	0%	0%	6%	2%	100%	64
4000 el. flere lev.	82%	15%	2%	0%	2%	100%	55

## Innledning

På vegne av Finansdepartementet gjennomfører Senter for statlig økonomistyring (SSØ) en kartlegging av organiseringen av fakturabehandlingen i statlige virksomheter.

Kartleggingen har til formål å få økt kunnskap om antall inngående fakturaer i statlige virksomheter og om omfang av elektronisk og manuell behandling. Kartleggingen vil være et viktig innspill til en vurdering av blant annet å etablere fellesløsninger for utveksling av fakturainformasjon i et elektronisk format.

Du skal besvare spørreskjemaet på vegne av.....

### Spørsmål 1 (kode FIN1)

### Faktura

Hvor mange leverandører er registrert i virksomhetens leverandørregister (anslagsvis)?

[boks] Antall

### Spørsmål 2 (kode FIN2)

### Faktura

Hvor mange inngående fakturaer mottar virksomheten per år (anslagsvis)?

[ ] Antall

### Spørsmål 3 (kode FIN3)

### Faktura

Hvordan er behandlingen av inngående fakturaer organisert i virksomheten?

(flere svar mulig)

		Kryss
FIN 3_1	Fakturaene mottas sentralt i virksomheten (felles fakturaadresse)	
FIN 3_2	Fakturaene mottas lokalt i virksomheten (for eksempel region, distrikt, avdeling)	
FIN 3_3/3_3B	Fakturamottaket er satt ut til SSØ eller Departementenes servicesenter	
FIN 3_4	Fakturamottaket er satt ut til privat leverandør	
FIN 3_5	Annet, noter.....	

<b>Spørsmål 4 (kode FIN4)</b>	<b>Faktura</b>
-------------------------------	----------------

Hvordan skjer attestasjon av inngående fakturaer i virksomheten?

(kun ett valg)

	Kryss	
Attestasjon skjer manuelt knyttet til papirfaktura		spørsmål 5
Attestasjon skjer elektronisk i et hjelpesystem		spørsmål 6

<b>Spørsmål 5 (kode FIN5)</b>	<b>Faktura</b>
-------------------------------	----------------

Har din virksomhet planer om å gå over til en løsning der attestasjon skjer elektronisk?

Svaralternativer:

- Ja, i løpet av ett år [Gå til spørsmål 8]
- Ja, på lengre sikt [Gå til spørsmål 8]
- Nei [Gå til spørsmål 8]
- Vet ikke [Gå til spørsmål 8]

<b>Spørsmål 6 (kode FIN6)</b>	<b>Faktura</b>
-------------------------------	----------------

I hvilket format mottar virksomheten fakturaene som attesteres elektronisk?

(flere svar mulig)

		Kryss
FIN6_1	På papir som blir skannet til elektronisk faktura	
FIN6_2	Som elektronisk faktura fra leverandør	

<b>Spørsmål 7(kode FIN7)</b>	<b>Faktura</b>
------------------------------	----------------

Har din virksomhet planer om å gjøre tiltak for å øke andelen fakturaer som mottas i elektronisk format fra leverandør?

Svaralternativer:

- Ja, i løpet av ett år
- Ja, på lengre sikt
- Nei
- Vet ikke

<b>Spørsmål 8 (kode FIN9 og FIN9_4)</b>	<b>Faktura</b>
---	----------------

Hvilket økonomisystem (regnskapssystem) benytter din virksomhet?

Svaralternativer:

- Agresso
- Oracle
- Sap
- Annet, notér.....

**Spørsmål 9 (kode FIN8)**

**Faktura**

Er det andre opplysninger som du mener er relevant i denne kartleggingen?

---

---

---

---

---

---

---

---

Takk for ditt svar

---

Antall av fltVIRKSOMHET		
fltTYPE	fltVIRKSOMHET	Totalt
Departement	Arbeids- og inkluderingsdepartementet	1
	Barne- og likestillingsdepartementet	1
	Finansdepartementet	1
	Fiskeri- og kystdepartementet	1
	Fornyings- og administrasjonsdepartementet	1
	Forsvarsdepartementet	1
	Helse- og omsorgsdepartementet	1
	Justis- og politidepartementet	1
	Kommunal- og regionaldepartementet	1
	Kultur- og kirkedepartementet	1
	Kunnskapsdepartementet	1
	Landbruks- og matdepartementet	1
	Miljøverndepartementet	1
	Nærings- og handelsdepartementet	1
	Olje- og energidepartementet	1
	Samferdselsdepartementet	1
	Statsministerens kontor	1
	Utenriksdepartementet	1
<b>Totalt Departement</b>		<b>18</b>
Ordinært forvaltningsorgan (V)	ABM-utvikling	1
	Agder og Telemark bispedømmeråd	1
	<b>Arbeidsdirektoratet</b>	1
	Arbeidsretten	1
	Arkeologisk museum i Stavanger	1
	Arkivverket	1
	Barne-, ungdoms- og familiedirektoratet	1
	Barneombudet	1
	Bergvesenet med Bergmesteren for Svalbard	1
	Bioteknologinemnda	1
	Bjergvin bispedømmeråd	1
	Borg bispedømmeråd	1
	Brønnøysundregistrene	1
	Bunad- og folkedraktrådet	1
	Datatilsynet	1
	Departementenes servicesenter	1
	Det Praktisk-teologiske seminar	1
	Direktoratet for arbeidstilsynet	1
	Direktoratet for forvaltning og IKT	1
	Direktoratet for naturforvaltning	1
	Direktoratet for nødkommunikasjon	1
	Direktoratet for samfunnssikkerhet og beredskap	1
	Direktoratet for utviklingssamarbeid-NORAD	1
	Domstoladministrasjonen	1
	Fiskeridirektoratet	1
	Forbrukerombudet	1
	Foreldreutvalget for grunnskolen	1
	Forsvarets regnskapsadministrasjon	1
	Fylkesmannen i Aust-Agder	1
	Fylkesmannen i Buskerud	1
	Fylkesmannen i Finnmark	1
	Fylkesmannen i Hedmark	1
	Fylkesmannen i Hordaland	1
Fylkesmannen i Møre og Romsdal	1	
Fylkesmannen i Nordland	1	

Ordinært forvaltningsorgan (V)	Fylkesmannen i Nord-Trøndelag	1
	Fylkesmannen i Oppland	1
	Fylkesmannen i Oslo og Akershus	1
	Fylkesmannen i Rogaland	1
	Fylkesmannen i Sogn og Fjordane	1
	Fylkesmannen i Sør-Trøndelag	1
	Fylkesmannen i Telemark	1
	Fylkesmannen i Troms	1
	Fylkesmannen i Vest-Agder	1
	Fylkesmannen i Vestfold	1
	Fylkesmannen i Østfold	1
	Generaladvokaten	1
	Hamar bispedømmeråd	1
	Havforskningsinstituttet	1
	Hovedredningssentralen Nord-Norge	1
	Hovedredningssentralen Sør-Norge	1
	Husbanken	1
	Innovasjon Norge	1
	Integrerings- og Mangfoldsdirektoratet	1
	Internasjonalt fag- og formidlingscenter for reindrift	1
	Jernbaneverket	1
	Justervesenet	1
	Justissekretariatene	1
	Kirkerådet	1
	Kommisjonen for gjenopptakelse av straffesaker	1
	Kompetansenter for urfolks rettigheter	1
	Konfliktrådene/sentralt sekretariat	1
	Konkurransetilsynet	1
	Kontoret for voldsoffererstatning	1
	Kredittilsynet	1
	Kriminalomsorgen Region Sør	1
	Kunst i offentlige rom	1
	Kystverket	1
	Likestillings- og diskrimineringsnemnda	1
	Lotteri- og stiftelsestilsynet	1
	Luftfartstilsynet	1
	Mattilsynet	1
	Medietilsynet	1
	Møre bispedømmeråd	1
	Nasjonal Sikkerhetsmyndighet (NSM)	1
	Nasjonalbiblioteket	1
	Nasjonalt dokumentasjonssenter for personer med ne	1
	Nasjonalt folkehelseinstitutt	1
	Nasjonalt institutt for ernærings- og sjømatforskning (NIFES)	1
	Nasjonalt organ for kvalitet i utdanningen (NOKUT)	1
	NAV, økonomitjenester Leikanger	1
	Nidaros bispedømmeråd	1
	Nidaros Domkirkes Restaureringsarbeider	1
	Nord-Hålogaland bispedømmeråd	1
	Norge.no	1
	Norges geologiske undersøkelse	1
	Norges grensekommisær for den norsk-sovjetiske gr	1
	Norges vassdrags- og energidirektorat	1
	Norsk Akkreditering	1
	Norsk filmfond	1
	Norsk filminstitutt	1
	Norsk filmutvikling	1
	Norsk kulturråd	1
	Norsk lokalhistorisk institutt	1

Ordinært forvaltningsorgan (V)	Norsk lyd- og blindeskriftbibliotek	1
	Norsk Lysingsblad	1
	Norsk Pasientskadeerstatning	1
	Norsk Polarinstitut	1
	Oljedirektoratet	1
	Oslo bispedømmeråd	1
	Pasientskadenemnda	1
	Patentstyret	1
	Petroleumstilsynet	1
	Politidirektoratet	1
	Post- og teletilsynet	1
	Produktregisteret	1
	Regjeringsadvokaten	1
	Reindriftsforvaltningen	1
	Ressurscenter for natur- og reindriftstjenester ( har bare post )	1
	Riksadvokatembetet	1
	Riksantikvaren	1
	Rikskonsertene	1
	Riksmeklingsmannen	1
	Riksrevisjonen	1
	Riksteateret	1
	Samisk videregående skole og reindriftsskole, Kaut	1
	Samisk videregående skole, Karasjok	1
	Senter for statlig økonomistyring	1
	Sivilombudsmannen	1
	Siviltjenesteadministrasjonen	1
	Sjøfartsdirektoratet	1
	Skattedirektoratet	1
	Skipsregistrene	1
	Sosial- og helsedirektoratet	1
	Spesialenheten for politisaker	1
	Språkrådet	1
	Statens autorisasjonskontor	1
	Statens bygningstekniske etat	1
	Statens direkte økonomiske engasjement i petroleum	1
	Statens forurensningstilsyn	1
	Statens gartner- og blomsterdekoratørskole Veia	1
	Statens havarikommisjon for transport	1
	Statens helsetilsyn	1
	Statens innkrevingssentral	1
	Statens institutt for rusmiddelforskning	1
	Statens jernbanetilsyn	1
	Statens landbruksforvaltning	1
	Statens legemiddelverk	1
	Statens lånekasse for utdanning	1
	Statens Pensjonskasse Forsikring	1
	Statens strålevern	1
	Statistisk sentralbyrå	1
	Stavanger bispedømmeråd	1
	Stortinget	1
	Sysselmannen på Svalbard	1
	Sør-Hålogaland bispedømmeråd	1
	Toll- og avgiftsetaten	1
	Trygderetten	1
	Tunsberg bispedømmeråd	1
	Utdanningsdirektoratet	1
	Utlendingsdirektoratet	1
	Utlendingsnemnda	1
	Vegdirektoratet	1

Ordinært forvaltningsorgan (V)	VOX - Nasjonalt senter for læring i arbeidslivet	1
Totalt Ordinært forvaltningsorgan (V)		154
Forvaltningsbedrift (V_24)	Forsvarsbygg	1
	Garantiinstituttet for Eksportkreditt (GIEK)	1
	SPK Forvaltningsbedrift	1
	Statens kartverk	1
	Statsbygg	1
Totalt Forvaltningsbedrift (V_24)		5
Forvaltningsorgan særskilt fullmak	Arkitektur- og designhøgskolen i Oslo	1
	Bioforsk	1
	Det norske fredskorpset	1
	Forbrukerrådet	1
	Forsvarets forskningsinstitutt	1
	Gassnova	1
	Høgskolen i Akershus	1
	Høgskolen i Bergen	1
	Høgskolen i Bodø	1
	Høgskolen i Buskerud	1
	Høgskolen i Finnmark	1
	Høgskolen i Gjøvik	1
	Høgskolen i Harstad	1
	Høgskolen i Hedmark	1
	Høgskolen i Lillehammer	1
	Høgskolen i Molde	1
	Høgskolen i Narvik	1
	Høgskolen i Nesna	1
	Høgskolen i Nord-Trøndelag	1
	Høgskolen i Oslo	1
	Høgskolen i Stord/Haugesund	1
	Høgskolen i Sør-Trøndelag	1
	Høgskolen i Telemark	1
	Høgskolen i Tromsø	1
	Høgskolen i Vestfold	1
	Høgskolen i Østfold	1
	Høgskolen i Ålesund	1
	Høgskolen i Sogn og Fjordane	1
	Høgskolen i Volda	1
	Kunsthøgskolen i Bergen	1
	Kunsthøgskolen i Oslo	1
	Likestillings- og diskrimineringsombudet	1
	<b>Likestillingssenteret</b>	1
	Meteorologisk institutt	1
	Norges forskningsråd	1
	Norges Handelshøyskole	1
	Norges idrettshøgskole	1
	Norges musikkhøgskole	1
	Norges teknisk-naturvitenskaplige universitet NTNU	1
	Norges veterinærhøgskole	1
	Norsk institutt for landbruksøkonomisk forskning	1
	Norsk institutt for skog og landskap	1
	Norsk Romsenter	1
	Norsk utenrikspolitisk institutt	1
	NOVA, Norsk institutt for forskning om oppvekst, veldferd og aldring	1
	Opplysningsvesenets fond	1
	Sametinget	1
Samisk høgskole	1	
Senter for internasjonalisering av høyere utdanning (SIU)	1	
Statens arbeidsmiljøinstitutt	1	
Statens institutt for forbruksforskning SIFO	1	

Forvaltningsorgan særskilt fullmakt	Universitetet for miljø- og biovitenskap	1
	Universitetet i Agder	1
	Universitetet i Bergen	1
	Universitetet i Oslo	1
	Universitetet i Stavanger	1
	Universitetet i Tromsø	1
	Veterinærinstituttet	1
Totalt Forvaltningsorgan særskilt fullmakt (V_50)		58
Totalt		235

For følgende virksomheter, som ikke har besvart utsendt spørreskjema, er det gjort et estimat på registrerte leverandører og fakturavolum. Vi har også satt inn mulig økonomisystem - Agresso for alle med unntak av NAV.

fltESTIMAT	(Flere elementer)	
	<b>Leverandører</b>	<b>Fakturaer</b>
	Data	
fltVIRKSOMHET	Sum av FIN1	Sum av FIN2
Høgskolen i Hedmark	8900	10000
Høgskolen i Lillehammer	5100	6000
Høgskolen i Molde	3700	4300
Høgskolen i Oslo	8000	16000
Høgskolen i Telemark	5000	10000
Høgskolen i Tromsø	7000	8500
Kriminalomsorgen Region Sør	20000	50000
NAV, økonomitjenester Leikanger	40000	250000
<b>Totalt</b>	<b>97700</b>	<b>354800</b>

### Hvor mange leverandører er registrert i virksomhetens leverandørregister (anslagsvis)?

			Uvektet antall	Prosent	Valid prosent	Kumulativ prosent
Under 500 lev.			51	22,9	<b>23,7</b>	23,7
500 - 999 lev.			44	19,7	<b>20,5</b>	44,2
1000 - 3999 lev.			64	28,7	<b>29,8</b>	74,0
4000 el. flere lev.			56	25,1	<b>26,0</b>	100,0
Sum			215	96,4	<b>100,0</b>	
Ikke besvart spørsmålet			8	3,6		
Total			223	100,0		
Antall ansatte i virksomheten	Under 500 lev.	500 - 999 lev.	1000 - 3999 lev.	4000 el. flere lev.	Total	Uvektet antall
0-19 ansatte	90%	5%	5%	0%	100%	20
20-49 ansatte	68%	16%	16%	0%	100%	25
50-99 ansatte	26%	45%	29%	0%	100%	31
100-249 ansatte	5%	30%	43%	22%	100%	63
250 ansatte el. flere	0%	5%	32%	63%	100%	62
Kundeforhold	Under 500 lev.	500 - 999 lev.	1000 - 3999 lev.	4000 el. flere lev.	Total	Uvektet antall
SSØ-kunde	40%	27%	27%	7%	100%	123
DSS-kunde	6%	35%	53%	6%	100%	17
Kundeforhold	Under 500 lev.	500 - 999 lev.	1000 - 3999 lev.	4000 el. flere lev.	Total	Uvektet antall
SSØ/DDS-kunde	36%	28%	30%	6%	100%	140
Ikke SSØ/DSS-kunde	1%	7%	29%	63%	100%	75
Type virksomhet	Under 500 lev.	500 - 999 lev.	1000 - 3999 lev.	4000 el. flere lev.	Total	Uvektet antall
Departement	0%	40%	53%	7%	100%	15
Forvaltningsbedrift (V_24)	25%	0%	25%	50%	100%	4
Forvaltningsorgan særskilt fullmakt (V_50)	8%	12%	31%	49%	100%	51
Ordinært forvaltningsorgan (V)	32%	22%	27%	19%	100%	145
Fordeling på departementsområde	Under 500 lev.	500 - 999 lev.	1000 - 3999 lev.	4000 el. flere lev.	Total	Uvektet antall
Arbeids- og inkluderingsdepartementet	47%	20%	20%	13%	100%	15
Barne- og likestillingsdepartementet	57%	0%	14%	29%	100%	7
Finansdepartementet	13%	38%	13%	38%	100%	8
Fiskeri- og kystdepartementet	0%	40%	20%	40%	100%	5
Fornyings- og administrasjonsdepartemen	12%	12%	69%	8%	100%	26
Forsvarsdepartementet	0%	25%	25%	50%	100%	4
Helse- og omsorgsdepartementet	30%	40%	20%	10%	100%	10
Justis- og politidepartementet	39%	17%	22%	22%	100%	18
Kommunal- og regionaldepartementet	33%	0%	33%	33%	100%	3
Kultur- og kirkedepartementet	39%	33%	27%	0%	100%	33
Kunnskapsdepartementet	12%	8%	29%	51%	100%	49
Landbruks- og matdepartementet	0%	43%	29%	29%	100%	7
Miljøverndepartementet	14%	0%	29%	57%	100%	7
Nærings- og handelsdepartementet	40%	10%	30%	20%	100%	10
Olje- og energidepartementet	0%	33%	33%	33%	100%	3
Regjeringen og Stortinget med underliggen	0%	100%	0%	0%	100%	1
Samferdselsdepartementet	14%	43%	14%	29%	100%	7
Utenriksdepartementet	0%	50%	0%	50%	100%	2
Antall faktura per år	Under 500 lev.	500 - 999 lev.	1000 - 3999 lev.	4000 el. flere lev.	Total	Uvektet antall
Under 2000 fakt.	82%	16%	2%	0%	100%	61
2000 - 4999 fakt.	2%	44%	40%	13%	100%	52
5000 - 9999 fakt.	0%	20%	51%	29%	100%	51
10000 fakt el. flere	0%	2%	31%	67%	100%	51
Antall registrerte leverandører	Under 500 lev.	500 - 999 lev.	1000 - 3999 lev.	4000 el. flere lev.	Total	Uvektet antall
Under 500 lev.	100%	0%	0%	0%	100%	
500 - 999 lev.	0%	100%	0%	0%	100%	
1000 - 3999 lev.	0%	0%	100%	0%	100%	
4000 el. flere lev.	0%	0%	0%	100%	100%	
Total	24%	20%	30%	26%	100%	215

## Hvor mange inngående fakturaer mottar virksomheten per år (anslagsvis)?

			Uvektet antall	Prosent	Valid prosent	Kumulativ prosent
Under 2000 fakt.			61	27,4	28,4	28,4
2000 - 4999 fakt.			52	23,3	24,2	52,6
5000 - 9999 fakt.			51	22,9	23,7	76,3
10000 fakt el. flere			51	22,9	23,7	100,0
Sum			215	96,4	100,0	
Ikke besvart spørsmålet			8	3,6		
Total			223	100,0		
Antall ansatte i virksomheten	Under 2000 fakt.	2000 - 4999 fakt.	5000 - 9999 fakt.	10000 fakt el. flere	Total	Uvektet antall
0-19 ansatte	95%	5%	0%	0%	100%	20
20-49 ansatte	68%	28%	0%	4%	100%	25
50-99 ansatte	29%	55%	16%	0%	100%	31
100-249 ansatte	14%	35%	41%	10%	100%	63
250 ansatte el. flere	0%	5%	29%	66%	100%	62
Kundeforhold	Under 2000 fakt.	2000 - 4999 fakt.	5000 - 9999 fakt.	10000 fakt el. flere	Total	Uvektet antall
SSØ-kunde	46%	27%	19%	9%	100%	123
DSS-kunde	6%	0%	47%	47%	100%	17
Kundeforhold	Under 2000 fakt.	2000 - 4999 fakt.	5000 - 9999 fakt.	10000 fakt el. flere	Total	Uvektet antall
SSØ/DDS-kunde	41%	24%	22%	14%	100%	140
Ikke SSØ/DSS-kunde	5%	25%	27%	43%	100%	75
Type virksomhet	Under 2000 fakt.	2000 - 4999 fakt.	5000 - 9999 fakt.	10000 fakt el. flere	Total	Uvektet antall
Departement	0%	0%	53%	47%	100%	15
Forvaltningsbedrift (V_24)	25%	0%	0%	75%	100%	4
Forvaltningsorgan særskilt fullmakt (V_50)	10%	29%	29%	31%	100%	51
Ordinært forvaltningsorgan (V)	38%	26%	19%	17%	100%	145
Fordeling på departementsområde	Under 2000 fakt.	2000 - 4999 fakt.	5000 - 9999 fakt.	10000 fakt el. flere	Total	Uvektet antall
Arbeids- og inkluderingsdepartementet	60%	7%	13%	20%	100%	15
Barne- og likestillingsdepartementet	57%	14%	0%	29%	100%	7
Finansdepartementet	13%	13%	38%	38%	100%	8
Fiskeri- og kystdepartementet	0%	20%	40%	40%	100%	5
Fornyings- og administrasjonsdepartementet	12%	19%	54%	15%	100%	26
Forsvarsdepartementet	0%	25%	0%	75%	100%	4
Helse- og omsorgsdepartementet	30%	30%	20%	20%	100%	10
Justis- og politidepartementet	33%	33%	0%	33%	100%	18
Kommunal- og regionaldepartementet	33%	0%	33%	33%	100%	3
Kultur- og kirkedepartementet	61%	24%	15%	0%	100%	33
Kunnskapsdepartementet	12%	24%	31%	33%	100%	49
Landbruks- og matdepartementet	14%	43%	14%	29%	100%	7
Miljøverndepartementet	14%	29%	14%	43%	100%	7
Nærings- og handelsdepartementet	40%	40%	10%	10%	100%	10
Olje- og energidepartementet	0%	33%	33%	33%	100%	3
Regjeringen og Stortinget med underliggende	0%	0%	100%	0%	100%	1
Samferdselsdepartementet	29%	29%	14%	29%	100%	7
Utenriksdepartementet	0%	50%	50%	0%	100%	2
Antall faktura per år	Under 2000 fakt.	2000 - 4999 fakt.	5000 - 9999 fakt.	10000 fakt el. flere	Total	Uvektet antall
Under 2000 fakt.	100%	0%	0%	0%	100%	
2000 - 4999 fakt.	0%	100%	0%	0%	100%	
5000 - 9999 fakt.	0%	0%	100%	0%	100%	
10000 fakt el. flere	0%	0%	0%	100%	100%	
Total	28%	24%	24%	24%	100%	215
Antall registrerte leverandører	Under 2000 fakt.	2000 - 4999 fakt.	5000 - 9999 fakt.	10000 fakt el. flere	Total	Uvektet antall
Under 500 lev.	98%	2%	0%	0%	100%	51
500 - 999 lev.	23%	52%	23%	2%	100%	44
1000 - 3999 lev.	2%	33%	41%	25%	100%	64
4000 el. flere lev.	0%	13%	27%	61%	100%	56

## Hvordan skjer attestasjon av inngående fakturaer i virksomheten?

					Uvektet antall	Prosent	Valid prosent	Kumulativ prosent
Fakturaene mottas sentralt i virksomheten (felles fakturaadresse)					50	22,4	<b>23,4</b>	23,4
Fakturaene mottas lokalt i virksomheten (for eksempel region, distrikt, avdeling)					7	3,1	<b>3,3</b>	26,6
Fakturamottaket er satt ut til SSØ eller Departementenes servicesenter					90	40,4	<b>42,1</b>	68,7
SSØ/DSS uten skanning					51	22,9	<b>23,8</b>	92,5
Fakturamottaket er satt ut til privat leverandør					13	5,8	<b>6,1</b>	98,6
Annet					3	1,3	<b>1,4</b>	100,0
Sum					214	96,0	<b>100,0</b>	
Ikke besvart spørsmålet					9	4,0		
Total					223	100,0		
Antall ansatte i virksomheten	Mottas sentralt	Mottas lokalt	SSØ/DDS	SSØ/DSS u/skann.	Privat leverand.	Annet	Total	Uvektet antall
0-19 ansatte	5%	5%	35%	55%	0%	0%	100%	20
20-49 ansatte	0%	0%	52%	48%	0%	0%	100%	25
50-99 ansatte	0%	3%	57%	40%	0%	0%	100%	30
100-249 ansatte	29%	3%	49%	16%	3%	0%	100%	63
250 ansatte el. flere	45%	5%	27%	0%	18%	5%	100%	62
Kundefohold	Mottas sentralt	Mottas lokalt	SSØ/DDS	SSØ/DSS u/skann.	Privat leverand.	Annet	Total	Uvektet antall
SSØ-kunde	0%	0%	59%	41%	0%	0%	100%	122
DSS-kunde	0%	0%	94%	6%	0%	0%	100%	17
Kundefohold	Mottas sentralt	Mottas lokalt	SSØ/DDS	SSØ/DSS u/skann.	Privat leverand.	Annet	Total	Uvektet antall
SSØ/DDS-kunde	0%	0%	63%	37%	0%	0%	100%	139
Ikke SSØ/DSS-kunde	67%	9%	3%	0%	17%	4%	100%	75
Type virksomhet	Mottas sentralt	Mottas lokalt	SSØ/DDS	SSØ/DSS u/skann.	Privat leverand.	Annet	Total	Uvektet antall
Departement	0%	0%	93%	7%	0%	0%	100%	15
Forvaltningsbedrift (V_24)	75%	0%	0%	25%	0%	0%	100%	4
Forvaltningsorgan særskilt fullmakt (V_5)	43%	4%	16%	8%	25%	4%	100%	51
Ordinært forvaltningsorgan (V)	17%	3%	47%	31%	0%	1%	100%	144
Fordeling på departementsområde	Mottas sentralt	Mottas lokalt	SSØ/DDS	SSØ/DSS u/skann.	Privat leverand.	Annet	Total	Uvektet antall
Arbeids- og inkluderingsdepartementet	13%	0%	53%	33%	0%	0%	100%	15
Barne- og likestillingsdepartementet	14%	0%	29%	57%	0%	0%	100%	7
Finansdepartementet	13%	13%	63%	13%	0%	0%	100%	8
Fiskeri- og kystdepartementet	40%	20%	40%	0%	0%	0%	100%	5
Fornyings- og administrasjonsdepartementet	8%	0%	85%	8%	0%	0%	100%	26
Forsvarsdepartementet	75%	0%	0%	25%	0%	0%	100%	4
Helse- og omsorgsdepartementet	0%	0%	50%	50%	0%	0%	100%	10
Justis- og politidepartementet	11%	0%	56%	33%	0%	0%	100%	18
Kommunal- og regionaldepartementet	0%	33%	67%	0%	0%	0%	100%	3
Kultur- og kirkedepartementet	0%	3%	31%	66%	0%	0%	100%	32
Kunnskapsdepartementet	37%	4%	27%	0%	27%	6%	100%	49
Landbruks- og matdepartementet	57%	0%	14%	29%	0%	0%	100%	7
Miljøverndepartementet	71%	0%	14%	14%	0%	0%	100%	7
Nærings- og handelsdepartementet	40%	10%	30%	20%	0%	0%	100%	10
Olje- og energidepartementet	67%	0%	33%	0%	0%	0%	100%	3
Regjeringen og Stortinget med underliggende	0%	0%	0%	100%	0%	0%	100%	1
Samferdselsdepartementet	43%	0%	57%	0%	0%	0%	100%	7
Utenriksdepartementet	50%	0%	50%	0%	0%	0%	100%	2
Antall faktura per år	Mottas sentralt	Mottas lokalt	SSØ/DDS	SSØ/DSS u/skann.	Privat leverand.	Annet	Total	Uvektet antall
Under 2000 fakt.	3%	2%	41%	54%	0%	0%	100%	61
2000 - 4999 fakt.	27%	4%	40%	23%	6%	0%	100%	52
5000 - 9999 fakt.	18%	4%	52%	10%	10%	6%	100%	50
10000 fakt el. flere	49%	4%	35%	2%	10%	0%	100%	51
Antall registrerte leverandører	Mottas sentralt	Mottas lokalt	SSØ/DDS	SSØ/DSS u/skann.	Privat leverand.	Annet	Total	Uvektet antall
Under 500 lev.	2%	0%	47%	51%	0%	0%	100%	51
500 - 999 lev.	9%	0%	52%	39%	0%	0%	100%	44
1000 - 3999 lev.	19%	3%	52%	13%	10%	3%	100%	63
4000 el. flere lev.	59%	9%	18%	0%	13%	2%	100%	56

Hvordan er behandlingen av inngående fakturaer organisert i virksomheten?

### Fakturaene mottas sentralt i virksomheten (felles fakturaadresse)

	Uvektet antall	Prosent	Valid prosent	Kumulativ prosent
Ja	55	24,7	25,7	25,7
Nei	159	71,3	74,3	100,0
Sum	214	96,0	100,0	
Ikke besvart spørsmålet	9	4,0		
Total	223	100,0		
Antall ansatte i virksomheten	Ja	Nei	Total	Uvektet antall
0-19 ansatte	5%	95%	100%	20
20-49 ansatte	0%	100%	100%	25
50-99 ansatte	3%	97%	100%	30
100-249 ansatte	29%	71%	100%	63
250 ansatte el. flere	52%	48%	100%	62
Kundefohold	Ja	Nei	Total	Uvektet antall
SSØ-kunde	0%	100%	100%	122
DSS-kunde	0%	100%	100%	17
Kundefohold	Ja	Nei	Total	Uvektet antall
SSØ/DDS-kunde	0%	100%	100%	139
Ikke SSØ/DSS-kunde	73%	27%	100%	75
Type virksomhet	Ja	Nei	Total	Uvektet antall
Departement	0%	100%	100%	15
Forvaltningsbedrift (V_24)	75%	25%	100%	4
Forvaltningsorgan særskilt fullmakt (V_50)	49%	51%	100%	51
Ordinært forvaltningsorgan (V)	19%	81%	100%	144
Fordeling på departementsområde	Ja	Nei	Total	Uvektet antall
Arbeids- og inkluderingsdepartementet	13%	87%	100%	15
Barne- og likestillingsdepartementet	14%	86%	100%	7
Finansdepartementet	13%	88%	100%	8
Fiskeri- og kystdepartementet	40%	60%	100%	5
Fornyings- og administrasjonsdepartementet	8%	92%	100%	26
Forsvarsdepartementet	75%	25%	100%	4
Helse- og omsorgsdepartementet	0%	100%	100%	10
Justis- og politidepartementet	11%	89%	100%	18
Kommunal- og regionaldepartementet	0%	100%	100%	3
Kultur- og kirkedepartementet	0%	100%	100%	32
Kunnskapsdepartementet	45%	55%	100%	49
Landbruks- og matdepartementet	57%	43%	100%	7
Miljøverndepartementet	71%	29%	100%	7
Nærings- og handelsdepartementet	50%	50%	100%	10
Olje- og energidepartementet	67%	33%	100%	3
Regjeringen og Stortinget med underliggende ins	0%	100%	100%	1
Samferdselsdepartementet	43%	57%	100%	7
Utenriksdepartementet	50%	50%	100%	2
Antall faktura per år	Ja	Nei	Total	Uvektet antall
Under 2000 fakt.	3%	97%	100%	61
2000 - 4999 fakt.	29%	71%	100%	52
5000 - 9999 fakt.	24%	76%	100%	50
10000 fakt el. flere	51%	49%	100%	51
Antall registrerte leverandører	Ja	Nei	Total	Uvektet antall
Under 500 lev.	2%	98%	100%	51
500 - 999 lev.	9%	91%	100%	44
1000 - 3999 lev.	24%	76%	100%	63
4000 el. flere lev.	63%	38%	100%	56

Hvordan er behandlingen av inngående fakturaer organisert i virksomheten?

**Fakturaene mottas lokalt i virksomheten (for eksempel region, distrikt, avdeling)**

	Uvektet antall	Prosent	Valid prosent	Kumulativ prosent
Ja	7	3,1	<b>3,3</b>	3,3
Nei	207	92,8	<b>96,7</b>	100,0
Sum	214	96,0	<b>100,0</b>	
Ikke besvart spørsmålet	9	4,0		
Total	223	100,0		
Antall ansatte i virksomheten	Ja	Nei	Total	Uvektet antall
0-19 ansatte	5%	95%	100%	20
20-49 ansatte	0%	100%	100%	25
50-99 ansatte	3%	97%	100%	30
100-249 ansatte	3%	97%	100%	63
250 ansatte el. flere	5%	95%	100%	62
Kundefohold	Ja	Nei	Total	Uvektet antall
SSØ-kunde	0%	100%	100%	122
DSS-kunde	0%	100%	100%	17
Kundefohold	Ja	Nei	Total	Uvektet antall
SSØ/DDS-kunde	0%	100%	100%	139
Ikke SSØ/DSS-kunde	9%	91%	100%	75
Type virksomhet	Ja	Nei	Total	Uvektet antall
Departement	0%	100%	100%	15
Forvaltningsbedrift (V_24)	0%	100%	100%	4
Forvaltningsorgan særskilt fullmakt (V_50)	4%	96%	100%	51
Ordinært forvaltningsorgan (V)	3%	97%	100%	144
Fordeling på departementsområde	Ja	Nei	Total	Uvektet antall
Arbeids- og inkluderingsdepartementet	0%	100%	100%	15
Barne- og likestillingsdepartementet	0%	100%	100%	7
Finansdepartementet	13%	88%	100%	8
Fiskeri- og kystdepartementet	20%	80%	100%	5
Fornyings- og administrasjonsdepartementet	0%	100%	100%	26
Forsvarsdepartementet	0%	100%	100%	4
Helse- og omsorgsdepartementet	0%	100%	100%	10
Justis- og politidepartementet	0%	100%	100%	18
Kommunal- og regionaldepartementet	33%	67%	100%	3
Kultur- og kirkedepartementet	3%	97%	100%	32
Kunnskapsdepartementet	4%	96%	100%	49
Landbruks- og matdepartementet	0%	100%	100%	7
Miljøverndepartementet	0%	100%	100%	7
Nærings- og handelsdepartementet	10%	90%	100%	10
Olje- og energidepartementet	0%	100%	100%	3
Regjeringen og Stortinget med underliggende ins	0%	100%	100%	1
Samferdselsdepartementet	0%	100%	100%	7
Utenriksdepartementet	0%	100%	100%	2
Antall faktura per år	Ja	Nei	Total	Uvektet antall
Under 2000 fakt.	2%	98%	100%	61
2000 - 4999 fakt.	4%	96%	100%	52
5000 - 9999 fakt.	4%	96%	100%	50
10000 fakt el. flere	4%	96%	100%	51
Antall registrerte leverandører	Ja	Nei	Total	Uvektet antall
Under 500 lev.	0%	100%	100%	51
500 - 999 lev.	0%	100%	100%	44
1000 - 3999 lev.	3%	97%	100%	63
4000 el. flere lev.	9%	91%	100%	56

Hvordan er behandlingen av inngående fakturaer organisert i virksomheten?

### Fakturamottaket er satt ut til SSØ eller Departementenes servicesenter

	Uvektet antall	Prosent	Valid prosent	Kumulativ prosent
Ja	90	40,4	<b>42,1</b>	42,1
Nei	124	55,6	<b>57,9</b>	100,0
Sum	214	96,0	<b>100,0</b>	
Ikke besvart spørsmålet	9	4,0		
Total	223	100,0		
Antall ansatte i virksomheten	Ja	Nei	Total	Uvektet antall
0-19 ansatte	35%	65%	100%	20
20-49 ansatte	52%	48%	100%	25
50-99 ansatte	57%	43%	100%	30
100-249 ansatte	49%	51%	100%	63
250 ansatte el. flere	27%	73%	100%	62
Kundefohold	Ja	Nei	Total	Uvektet antall
SSØ-kunde	59%	41%	100%	122
DSS-kunde	94%	6%	100%	17
Kundefohold	Ja	Nei	Total	Uvektet antall
SSØ/DDS-kunde	63%	37%	100%	139
Ikke SSØ/DSS-kunde	3%	97%	100%	75
Type virksomhet	Ja	Nei	Total	Uvektet antall
Departement	93%	7%	100%	15
Forvaltningsbedrift (V_24)	0%	100%	100%	4
Forvaltningsorgan særskilt fullmakt (V_50)	16%	84%	100%	51
Ordinært forvaltningsorgan (V)	47%	53%	100%	144
Fordeling på departementsområde	Ja	Nei	Total	Uvektet antall
Arbeids- og inkluderingsdepartementet	53%	47%	100%	15
Barne- og likestillingsdepartementet	29%	71%	100%	7
Finansdepartementet	63%	38%	100%	8
Fiskeri- og kystdepartementet	40%	60%	100%	5
Fornyings- og administrasjonsdepartementet	85%	15%	100%	26
Forsvarsdepartementet	0%	100%	100%	4
Helse- og omsorgsdepartementet	50%	50%	100%	10
Justis- og politidepartementet	56%	44%	100%	18
Kommunal- og regionaldepartementet	67%	33%	100%	3
Kultur- og kirkedepartementet	31%	69%	100%	32
Kunnskapsdepartementet	27%	73%	100%	49
Landbruks- og matdepartementet	14%	86%	100%	7
Miljøverndepartementet	14%	86%	100%	7
Nærings- og handelsdepartementet	30%	70%	100%	10
Olje- og energidepartementet	33%	67%	100%	3
Regjeringen og Stortinget med underliggende inst	0%	100%	100%	1
Samferdselsdepartementet	57%	43%	100%	7
Utenriksdepartementet	50%	50%	100%	2
Antall faktura per år	Ja	Nei	Total	Uvektet antall
Under 2000 fakt.	41%	59%	100%	61
2000 - 4999 fakt.	40%	60%	100%	52
5000 - 9999 fakt.	52%	48%	100%	50
10000 fakt el. flere	35%	65%	100%	51
Antall registrerte leverandører	Ja	Nei	Total	Uvektet antall
Under 500 lev.	47%	53%	100%	51
500 - 999 lev.	52%	48%	100%	44
1000 - 3999 lev.	52%	48%	100%	63
4000 el. flere lev.	18%	82%	100%	56

Hvordan er behandlingen av inngående fakturaer organisert i virksomheten?

### SSØ/DSS uten skanning

	Uvektet antall	Prosent	Valid prosent	Kumulativ prosent
Ja	51	22,9	<b>37,0</b>	37,0
Nei	87	39,0	<b>63,0</b>	100,0
Sum	138	61,9	<b>100,0</b>	
Ikke besvart spørsmålet	85	38,1		
Total	223	100,0		
Antall ansatte i virksomheten	Ja	Nei	Total	Uvektet antall
0-19 ansatte	61%	39%	100%	18
20-49 ansatte	50%	50%	100%	24
50-99 ansatte	41%	59%	100%	29
100-249 ansatte	25%	75%	100%	40
250 ansatte el. flere	0%	100%	100%	16
Kundefohold	Ja	Nei	Total	Uvektet antall
SSØ-kunde	41%	59%	100%	121
DSS-kunde	6%	94%	100%	17
Kundefohold	Ja	Nei	Total	Uvektet antall
SSØ/DDS-kunde	37%	63%	100%	138
Ikke SSØ/DSS-kunde	0%	0%	0%	0
Type virksomhet	Ja	Nei	Total	Uvektet antall
Departement	7%	93%	100%	15
Forvaltningsbedrift (V_24)	100%	0%	100%	1
Forvaltningsorgan særskilt fullmakt (V_50)	36%	64%	100%	11
Ordinært forvaltningsorgan (V)	41%	59%	100%	111
Fordeling på departementsområde	Ja	Nei	Total	Uvektet antall
Arbeids- og inkluderingsdepartementet	38%	62%	100%	13
Barne- og likestillingsdepartementet	67%	33%	100%	6
Finansdepartementet	20%	80%	100%	5
Fiskeri- og kystdepartementet	0%	100%	100%	2
Fornyings- og administrasjonsdepartementet	8%	92%	100%	24
Forsvarsdepartementet	100%	0%	100%	1
Helse- og omsorgsdepartementet	50%	50%	100%	10
Justis- og politidepartementet	38%	63%	100%	16
Kommunal- og regionaldepartementet	0%	100%	100%	2
Kultur- og kirkedepartementet	68%	32%	100%	31
Kunnskapsdepartementet	0%	100%	100%	12
Landbruks- og matdepartementet	67%	33%	100%	3
Miljøverndepartementet	50%	50%	100%	2
Nærings- og handelsdepartementet	40%	60%	100%	5
Olje- og energidepartementet	0%	100%	100%	1
Regjeringen og Stortinget med underliggende inst	100%	0%	100%	1
Samferdselsdepartementet	0%	100%	100%	3
Utenriksdepartementet	0%	100%	100%	1
Antall faktura per år	Ja	Nei	Total	Uvektet antall
Under 2000 fakt.	58%	42%	100%	57
2000 - 4999 fakt.	36%	64%	100%	33
5000 - 9999 fakt.	17%	83%	100%	29
10000 fakt el. flere	5%	95%	100%	19
Antall registrerte leverandører	Ja	Nei	Total	Uvektet antall
Under 500 lev.	52%	48%	100%	50
500 - 999 lev.	44%	56%	100%	39
1000 - 3999 lev.	20%	80%	100%	41
4000 el. flere lev.	0%	100%	100%	8

Hvordan er behandlingen av inngående fakturaer organisert i virksomheten?

### Fakturamottaket er satt ut til privat leverandør

	Uvektet antall	Prosent	Valid prosent	Kumulativ prosent
Ja	13	5,8	6,1	6,1
Nei	201	90,1	93,9	100,0
Sum	214	96,0	100,0	
Ikke besvart spørsmålet	9	4,0		
Total	223	100,0		
Antall ansatte i virksomheten	Ja	Nei	Total	Uvektet antall
0-19 ansatte	0%	100%	100%	20
20-49 ansatte	0%	100%	100%	25
50-99 ansatte	0%	100%	100%	30
100-249 ansatte	3%	97%	100%	63
250 ansatte el. flere	18%	82%	100%	62
Kundefohold	Ja	Nei	Total	Uvektet antall
SSØ-kunde	0%	100%	100%	122
DSS-kunde	0%	100%	100%	17
Kundefohold	Ja	Nei	Total	Uvektet antall
SSØ/DDS-kunde	0%	100%	100%	139
Ikke SSØ/DSS-kunde	17%	83%	100%	75
Type virksomhet	Ja	Nei	Total	Uvektet antall
Departement	0%	100%	100%	15
Forvaltningsbedrift (V_24)	0%	100%	100%	4
Forvaltningsorgan særskilt fullmakt (V_50)	25%	75%	100%	51
Ordinært forvaltningsorgan (V)	0%	100%	100%	144
Fordeling på departementsområde	Ja	Nei	Total	Uvektet antall
Arbeids- og inkluderingsdepartementet	0%	100%	100%	15
Barne- og likestillingsdepartementet	0%	100%	100%	7
Finansdepartementet	0%	100%	100%	8
Fiskeri- og kystdepartementet	0%	100%	100%	5
Fornyings- og administrasjonsdepartementet	0%	100%	100%	26
Forsvarsdepartementet	0%	100%	100%	4
Helse- og omsorgsdepartementet	0%	100%	100%	10
Justis- og politidepartementet	0%	100%	100%	18
Kommunal- og regionaldepartementet	0%	100%	100%	3
Kultur- og kirkedepartementet	0%	100%	100%	32
Kunnskapsdepartementet	27%	73%	100%	49
Landbruks- og matdepartementet	0%	100%	100%	7
Miljøverndepartementet	0%	100%	100%	7
Nærings- og handelsdepartementet	0%	100%	100%	10
Olje- og energidepartementet	0%	100%	100%	3
Regjeringen og Stortinget med underliggende inst	0%	100%	100%	1
Samferdselsdepartementet	0%	100%	100%	7
Utenriksdepartementet	0%	100%	100%	2
Antall faktura per år	Ja	Nei	Total	Uvektet antall
Under 2000 fakt.	0%	100%	100%	61
2000 - 4999 fakt.	6%	94%	100%	52
5000 - 9999 fakt.	10%	90%	100%	50
10000 fakt el. flere	10%	90%	100%	51
Antall registrerte leverandører	Ja	Nei	Total	Uvektet antall
Under 500 lev.	0%	100%	100%	51
500 - 999 lev.	0%	100%	100%	44
1000 - 3999 lev.	10%	90%	100%	63
4000 el. flere lev.	13%	88%	100%	56

### Hvordan skjer attestasjon av inngående fakturaer i virksomheten?

	Uvektet antall	Prosent	Valid prosent	Kumulativ prosent
Attestasjon skjer manuelt knyttet til papirfaktura	74	33,2	34,6	34,6
Attestasjon skjer elektronisk i et hjelpesystem	140	62,8	65,4	100,0
Sum	214	96,0	100,0	
Ikke besvart spørsmålet	9	4,0		
Total	223	100,0		
Antall ansatte i virksomheten	Manuelt	Elektronisk	Total	Uvektet antall
0-19 ansatte	65%	35%	100%	20
20-49 ansatte	48%	52%	100%	25
50-99 ansatte	43%	57%	100%	30
100-249 ansatte	30%	70%	100%	63
250 ansatte el. flere	16%	84%	100%	62
Kundefohold	Manuelt	Elektronisk	Total	Uvektet antall
SSØ-kunde	41%	59%	100%	122
DSS-kunde	6%	94%	100%	17
Kundefohold	Manuelt	Elektronisk	Total	Uvektet antall
SSØ/DDS-kunde	37%	63%	100%	139
Ikke SSØ/DSS-kunde	31%	69%	100%	75
Type virksomhet	Manuelt	Elektronisk	Total	Uvektet antall
Departement	7%	93%	100%	15
Forvaltningsbedrift (V_24)	25%	75%	100%	4
Forvaltningsorgan særskilt fullmakt (V_50)	22%	78%	100%	51
Ordinært forvaltningsorgan (V)	42%	58%	100%	144
Fordeling på departementsområde	Manuelt	Elektronisk	Total	Uvektet antall
Arbeids- og inkluderingsdepartementet	40%	60%	100%	15
Barne- og likestillingsdepartementet	57%	43%	100%	7
Finansdepartementet	38%	63%	100%	8
Fiskeri- og kystdepartementet	20%	80%	100%	5
Fornyings- og administrasjonsdepartementet	12%	88%	100%	26
Forsvarsdepartementet	25%	75%	100%	4
Helse- og omsorgsdepartementet	50%	50%	100%	10
Justis- og politidepartementet	39%	61%	100%	18
Kommunal- og regionaldepartementet	33%	67%	100%	3
Kultur- og kirkedepartementet	69%	31%	100%	32
Kunnskapsdepartementet	14%	86%	100%	49
Landbruks- og matdepartementet	43%	57%	100%	7
Miljøverndepartementet	43%	57%	100%	7
Nærings- og handelsdepartementet	60%	40%	100%	10
Olje- og energidepartementet	0%	100%	100%	3
Regjeringen og Stortinget med underliggende	100%	0%	100%	1
Samferdselsdepartementet	0%	100%	100%	7
Utenriksdepartementet	50%	50%	100%	2
Antall faktura per år	Manuelt	Elektronisk	Total	Uvektet antall
Under 2000 fakt.	59%	41%	100%	61
2000 - 4999 fakt.	40%	60%	100%	52
5000 - 9999 fakt.	22%	78%	100%	50
10000 fakt el. flere	12%	88%	100%	51
Antall registrerte leverandører	Manuelt	Elektronisk	Total	Uvektet antall
Under 500 lev.	53%	47%	100%	51
500 - 999 lev.	45%	55%	100%	44
1000 - 3999 lev.	22%	78%	100%	63
4000 el. flere lev.	23%	77%	100%	56

## Har din virksomhet planer om å gå over til en løsning der attestasjon skjer elektronisk?

				Uvektet antall	Prosent	Valid prosent	Kumulativ prosent
Ja, i løpet av ett år				16	7,2	21,3	21,3
Ja, på lengre sikt				9	4,0	12,0	33,3
SSØ/DSS på lengre sikt				47	21,1	62,7	96,0
Vet ikke				3	1,3	4,0	100,0
Sum				75	33,6	100,0	
Ikke besvart spørsmålet				148	66,4		
Total				223	100,0		
Antall ansatte i virksomheten	Ja, i løpet av ett år	Ja, på lengre sikt	SSØ/DSS på lengre sikt	Nei	Vet ikke	Total	Uvektet antall
0-19 ansatte	15%	8%	69%	0%	8%	100%	13
20-49 ansatte	8%	0%	92%	0%	0%	100%	12
50-99 ansatte	7%	14%	79%	0%	0%	100%	14
100-249 ansatte	32%	11%	53%	0%	5%	100%	19
250 ansatte el. flere	50%	40%	0%	0%	10%	100%	10
Kundefehold	Ja, i løpet av ett år	Ja, på lengre sikt	SSØ/DSS på lengre sikt	Nei	Vet ikke	Total	Uvektet antall
SSØ-kunde	8%	2%	90%	0%	0%	100%	51
DSS-kunde	0%	0%	100%	0%	0%	100%	1
Kundefehold	Ja, i løpet av ett år	Ja, på lengre sikt	SSØ/DSS på lengre sikt	Nei	Vet ikke	Total	Uvektet antall
SSØ/DDS-kunde	8%	2%	90%	0%	0%	100%	52
Ikke SSØ/DSS-kunde	52%	35%	0%	0%	13%	100%	23
Type virksomhet	Ja, i løpet av ett år	Ja, på lengre sikt	SSØ/DSS på lengre sikt	Nei	Vet ikke	Total	Uvektet antall
Departement	0%	0%	100%	0%	0%	100%	1
Forvaltningsbedrift (V_24)	0%	0%	100%	0%	0%	100%	1
Forvaltningsorgan særskilt fullmakt (V_50)	45%	18%	36%	0%	0%	100%	11
Ordinært forvaltningsorgan (V)	18%	11%	66%	0%	5%	100%	62
Fordeling på departementsområde	Ja, i løpet av ett år	Ja, på lengre sikt	SSØ/DSS på lengre sikt	Nei	Vet ikke	Total	Uvektet antall
Arbeids- og inkluderingsdepartementet	50%	0%	50%	0%	0%	100%	6
Barne- og likestillingsdepartementet	0%	0%	100%	0%	0%	100%	4
Finansdepartementet	33%	0%	33%	0%	33%	100%	3
Fiskeri- og kystdepartementet	100%	0%	0%	0%	0%	100%	1
Fornyings- og administrasjonsdepartementet	67%	0%	33%	0%	0%	100%	3
Forsvarsdepartementet	0%	0%	100%	0%	0%	100%	1
Helse- og omsorgsdepartementet	0%	0%	100%	0%	0%	100%	5
Justis- og politidepartementet	14%	14%	71%	0%	0%	100%	7
Kommunal- og regionaldepartementet	0%	100%	0%	0%	0%	100%	1
Kultur- og kirkedepartementet	0%	4%	91%	0%	4%	100%	23
Kunnskapsdepartementet	57%	43%	0%	0%	0%	100%	7
Landbruks- og matdepartementet	33%	0%	67%	0%	0%	100%	3
Miljøverndepartementet	33%	0%	33%	0%	33%	100%	3
Nærings- og handelsdepartementet	33%	33%	33%	0%	0%	100%	6
Olje- og energidepartementet	0%	0%	0%	0%	0%	0%	0
Regjeringen og Stortinget med underliggende	0%	0%	100%	0%	0%	100%	1
Samferdselsdepartementet	0%	0%	0%	0%	0%	0%	0
Utenriksdepartementet	0%	100%	0%	0%	0%	100%	1
Antall faktura per år	Ja, i løpet av ett år	Ja, på lengre sikt	SSØ/DSS på lengre sikt	Nei	Vet ikke	Total	Uvektet antall
Under 2000 fakt.	11%	3%	83%	0%	3%	100%	36
2000 - 4999 fakt.	29%	10%	57%	0%	5%	100%	21
5000 - 9999 fakt.	25%	42%	33%	0%	0%	100%	12
10000 fakt el. flere	50%	17%	17%	0%	17%	100%	6
Antall registrerte leverandører	Ja, i løpet av ett år	Ja, på lengre sikt	SSØ/DSS på lengre sikt	Nei	Vet ikke	Total	Uvektet antall
Under 500 lev.	11%	4%	85%	0%	0%	100%	27
500 - 999 lev.	15%	0%	85%	0%	0%	100%	20
1000 - 3999 lev.	20%	27%	47%	0%	7%	100%	15
4000 el. flere lev.	54%	31%	0%	0%	15%	100%	13

## I hvilket format mottar virksomheten fakturaene som attesteres elektronisk?

		Uvektet antall	Prosent	Valid prosent	Kumulativ prosent
På papir som blir skannet til elektronisk faktura		137	61,4	97,2	97,2
Begge deler		2	0,9	1,4	98,6
Som elektronisk faktura fra leverandør		2	0,9	1,4	100,0
Sum		141	63,2	100,0	
Ikke besvart spørsmålet		82	36,8		
Total		223	100,0		
Antall ansatte i virksomheten	På papir som blir skannet	Begge deler	Som elektr. faktura	Total	Uvektet antall
0-19 ansatte	100%	0%	0%	100%	7
20-49 ansatte	100%	0%	0%	100%	13
50-99 ansatte	100%	0%	0%	100%	18
100-249 ansatte	95%	2%	2%	100%	44
250 ansatte el. flere	96%	2%	2%	100%	52
Kundefohold	På papir som blir skannet	Begge deler	Som elektr. faktura	Total	Uvektet antall
SSØ-kunde	100%	0%	0%	100%	73
DSS-kunde	100%	0%	0%	100%	16
Kundefohold	På papir som blir skannet	Begge deler	Som elektr. faktura	Total	Uvektet antall
SSØ/DDS-kunde	100%	0%	0%	100%	89
Ikke SSØ/DSS-kunde	92%	4%	4%	100%	52
Type virksomhet	På papir som blir skannet	Begge deler	Som elektr. faktura	Total	Uvektet antall
Departement	100%	0%	0%	100%	14
Forvaltningsbedrift (V_24)	100%	0%	0%	100%	3
Forvaltningsorgan særskilt fullmakt (V_50)	95%	0%	5%	100%	40
Ordinært forvaltningsorgan (V)	98%	2%	0%	100%	84
Fordeling på departementsområde	På papir som blir skannet	Begge deler	Som elektr. faktura	Total	Uvektet antall
Arbeids- og inkluderingsdepartementet	100%	0%	0%	100%	9
Barne- og likestillingsdepartementet	100%	0%	0%	100%	3
Finansdepartementet	100%	0%	0%	100%	5
Fiskeri- og kystdepartementet	100%	0%	0%	100%	4
Fornyings- og administrasjonsdepartementet	100%	0%	0%	100%	23
Forsvarsdepartementet	67%	33%	0%	100%	3
Helse- og omsorgsdepartementet	100%	0%	0%	100%	5
Justis- og politidepartementet	100%	0%	0%	100%	11
Kommunal- og regionaldepartementet	100%	0%	0%	100%	2
Kultur- og kirkedepartementet	100%	0%	0%	100%	11
Kunnskapsdepartementet	95%	0%	5%	100%	42
Landbruks- og matdepartementet	100%	0%	0%	100%	4
Miljøverndepartementet	75%	25%	0%	100%	4
Nærings- og handelsdepartementet	100%	0%	0%	100%	4
Olje- og energidepartementet	100%	0%	0%	100%	3
Regjeringen og Stortinget med underliggende	0%	0%	0%	0%	0
Samferdselsdepartementet	100%	0%	0%	100%	7
Utenriksdepartementet	100%	0%	0%	100%	1
Antall faktura per år	På papir som blir skannet	Begge deler	Som elektr. faktura	Total	Uvektet antall
Under 2000 fakt.	100%	0%	0%	100%	25
2000 - 4999 fakt.	100%	0%	0%	100%	31
5000 - 9999 fakt.	95%	0%	5%	100%	40
10000 fakt el. flere	96%	4%	0%	100%	45
Antall registrerte leverandører	På papir som blir skannet	Begge deler	Som elektr. faktura	Total	Uvektet antall
Under 500 lev.	100%	0%	0%	100%	24
500 - 999 lev.	100%	0%	0%	100%	24
1000 - 3999 lev.	98%	0%	2%	100%	50
4000 el. flere lev.	93%	5%	2%	100%	43

### Har din virksomhet planer om å gjøre tiltak for å øke andelen fakturaer som mottas i elektronisk format fra leverandør?

			Uvektet antall	Prosent	Valid prosent	Kumulativ prosent
Ja, i løpet av ett år			15	6,7	<b>10,6</b>	10,6
Ja, på lengre sikt			111	49,8	<b>78,7</b>	89,4
Nei			5	2,2	<b>3,5</b>	92,9
Vet ikke			10	4,5	<b>7,1</b>	100,0
Sum			141	63,2	<b>100,0</b>	
Ikke besvart spørsmålet			82	36,8		
Total			223	100,0		
Antall ansatte i virksomheten	Ja, i løpet av ett år	Ja, på lengre sikt	Nei	Vet ikke	Total	Uvektet antall
0-19 ansatte	0%	100%	0%	0%	100%	7
20-49 ansatte	0%	92%	8%	0%	100%	13
50-99 ansatte	0%	100%	0%	0%	100%	18
100-249 ansatte	5%	84%	5%	7%	100%	44
250 ansatte el. flere	23%	62%	4%	12%	100%	52
Kundefohold	Ja, i løpet av ett år	Ja, på lengre sikt	Nei	Vet ikke	Total	Uvektet antall
SSØ-kunde	0%	100%	0%	0%	100%	73
DSS-kunde	0%	100%	0%	0%	100%	16
Kundefohold	Ja, i løpet av ett år	Ja, på lengre sikt	Nei	Vet ikke	Total	Uvektet antall
SSØ/DDS-kunde	0%	100%	0%	0%	100%	89
Ikke SSØ/DSS-kunde	29%	42%	10%	19%	100%	52
Type virksomhet	Ja, i løpet av ett år	Ja, på lengre sikt	Nei	Vet ikke	Total	Uvektet antall
Departement	0%	100%	0%	0%	100%	14
Forvaltningsbedrift (V_24)	67%	33%	0%	0%	100%	3
Forvaltningsorgan særskilt fullmakt (V_50)	25%	45%	10%	20%	100%	40
Ordinært forvaltningsorgan (V)	4%	93%	1%	2%	100%	84
Fordeling på departementsområde	Ja, i løpet av ett år	Ja, på lengre sikt	Nei	Vet ikke	Total	Uvektet antall
Arbeids- og inkluderingsdepartementet	0%	89%	0%	11%	100%	9
Barne- og likestillingsdepartementet	33%	67%	0%	0%	100%	3
Finansdepartementet	0%	100%	0%	0%	100%	5
Fiskeri- og kystdepartementet	0%	100%	0%	0%	100%	4
Fornyings- og administrasjonsdepartemen	0%	100%	0%	0%	100%	23
Forsvarsdepartementet	67%	33%	0%	0%	100%	3
Helse- og omsorgsdepartementet	0%	100%	0%	0%	100%	5
Justis- og politidepartementet	0%	91%	0%	9%	100%	11
Kommunal- og regionaldepartementet	0%	100%	0%	0%	100%	2
Kultur- og kirkedepartementet	0%	100%	0%	0%	100%	11
Kunnskapsdepartementet	21%	52%	7%	19%	100%	42
Landbruks- og matdepartementet	0%	75%	25%	0%	100%	4
Miljøverndepartementet	25%	75%	0%	0%	100%	4
Nærings- og handelsdepartementet	0%	100%	0%	0%	100%	4
Olje- og energidepartementet	0%	100%	0%	0%	100%	3
Regjeringen og Stortinget med underliggen	0%	0%	0%	0%	0%	0
Samferdselsdepartementet	29%	57%	14%	0%	100%	7
Utenriksdepartementet	0%	100%	0%	0%	100%	1
Antall faktura per år	Ja, i løpet av ett år	Ja, på lengre sikt	Nei	Vet ikke	Total	Uvektet antall
Under 2000 fakt.	0%	96%	4%	0%	100%	25
2000 - 4999 fakt.	3%	87%	3%	6%	100%	31
5000 - 9999 fakt.	10%	78%	5%	8%	100%	40
10000 fakt el. flere	22%	64%	2%	11%	100%	45
Antall registrerte leverandører	Ja, i løpet av ett år	Ja, på lengre sikt	Nei	Vet ikke	Total	Uvektet antall
Under 500 lev.	0%	100%	0%	0%	100%	24
500 - 999 lev.	0%	96%	4%	0%	100%	24
1000 - 3999 lev.	8%	84%	2%	6%	100%	50
4000 el. flere lev.	26%	51%	7%	16%	100%	43

## Hvilket økonomisystem (regnskapssystem) benytter din virksomhet?

				Uvektet antall	Prosent	Valid prosent	Kumulativ prosent
Agresso				198	88,8	92,5	92,5
Oracle				9	4,0	4,2	96,7
SAP				1	0,4	0,5	97,2
Formula				4	1,8	1,9	99,1
Annet				2	0,9	0,9	100,0
Sum				214	96,0	100,0	
Ikke besvart spørsmålet				9	4,0		
Total				223	100,0		
Antall ansatte i virksomheten	Agresso	Oracle	SAP	Formula	Annet	Total	Uvektet antall
0-19 ansatte	100%	0%	0%	0%	0%	100%	20
20-49 ansatte	100%	0%	0%	0%	0%	100%	25
50-99 ansatte	100%	0%	0%	0%	0%	100%	31
100-249 ansatte	98%	0%	0%	2%	0%	100%	63
250 ansatte el. flere	77%	13%	2%	5%	3%	100%	61
Kundefohold	Agresso	Oracle	SAP	Formula	Annet	Total	Uvektet antall
SSØ-kunde	100%	0%	0%	0%	0%	100%	123
DSS-kunde	100%	0%	0%	0%	0%	100%	17
Kundefohold	Agresso	Oracle	SAP	Formula	Annet	Total	Uvektet antall
SSØ/DDS-kunde	100%	0%	0%	0%	0%	100%	140
Ikke SSØ/DSS-kunde	78%	12%	1%	5%	3%	100%	74
Type virksomhet	Agresso	Oracle	SAP	Formula	Annet	Total	Uvektet antall
Departement	100%	0%	0%	0%	0%	100%	15
Forvaltningsbedrift (V_24)	50%	25%	0%	25%	0%	100%	4
Forvaltningsorgan særskilt fullmakt (V_50)	88%	6%	0%	4%	2%	100%	51
Ordinært forvaltningsorgan (V)	94%	3%	1%	1%	1%	100%	144
Fordeling på departementsområde	Agresso	Oracle	SAP	Formula	Annet	Total	Uvektet antall
Arbeids- og inkluderingsdepartementet	93%	7%	0%	0%	0%	100%	15
Barne- og likestillingsdepartementet	86%	0%	0%	14%	0%	100%	7
Finansdepartementet	88%	13%	0%	0%	0%	100%	8
Fiskeri- og kystdepartementet	60%	20%	0%	20%	0%	100%	5
Fornyings- og administrasjonsdepartementet	96%	4%	0%	0%	0%	100%	26
Forsvarsdepartementet	75%	0%	25%	0%	0%	100%	4
Helse- og omsorgsdepartementet	100%	0%	0%	0%	0%	100%	10
Justis- og politidepartementet	94%	6%	0%	0%	0%	100%	17
Kommunal- og regionaldepartementet	100%	0%	0%	0%	0%	100%	3
Kultur- og kirkedepartementet	100%	0%	0%	0%	0%	100%	33
Kunnskapsdepartementet	90%	6%	0%	2%	2%	100%	49
Landbruks- og matdepartementet	86%	0%	0%	0%	14%	100%	7
Miljøverndepartementet	86%	0%	0%	14%	0%	100%	7
Nærings- og handelsdepartementet	100%	0%	0%	0%	0%	100%	10
Olje- og energidepartementet	100%	0%	0%	0%	0%	100%	3
Regjeringen og Stortinget med underliggende	100%	0%	0%	0%	0%	100%	1
Samferdselsdepartementet	86%	14%	0%	0%	0%	100%	7
Utenriksdepartementet	100%	0%	0%	0%	0%	100%	2
Antall faktura per år	Agresso	Oracle	SAP	Formula	Annet	Total	Uvektet antall
Under 2000 fakt.	100%	0%	0%	0%	0%	100%	61
2000 - 4999 fakt.	98%	0%	0%	2%	0%	100%	52
5000 - 9999 fakt.	94%	2%	0%	2%	2%	100%	51
10000 fakt el. flere	76%	16%	2%	4%	2%	100%	50
Antall registrerte leverandører	Agresso	Oracle	SAP	Formula	Annet	Total	Uvektet antall
Under 500 lev.	100%	0%	0%	0%	0%	100%	51
500 - 999 lev.	98%	2%	0%	0%	0%	100%	44
1000 - 3999 lev.	92%	0%	0%	6%	2%	100%	64
4000 el. flere lev.	82%	15%	2%	0%	2%	100%	55